El Special WHISKY

PRESENCIA

MATUTINO FUNDADO EL 28 DE MARZO DE 1952
AÑO XXVI-N° 6.874-LA PAZ, BOLIVIA, VIERNES 29 DE JULIO DE 1977-14 PAGINAS-$b. 3.00

DRY GIN Special

Chile espera que Bolivia oficialice nueva fórmula en asunto marítimo

Informa que Carvajal y Adriázola conversaron sobre la nueva fórmula

SANTIAGO, CHILE, 28 (L).- Chile está a la espera de que Bolivia le presente una nueva fórmula de salida al mar para poder estudiarla, se informó hoy oficialmente.

El Subsecretario de Relaciones Exteriores, Enrique Valdés Puga, dijo que en las conversaciones que han celebrado los cancilleres de los dos países se ha analizado el tema.

Respondiendo a preguntas de los periodistas relacionadas con una publicación de BOLIVIA en que se dijo que Chile ofrecería un enclave al gobierno boliviano, el Coronel Valdés expresó:

"En las conversaciones entre los cancilleres de Chile y BOLIVIA, como lo dice la declaración conjunta, se barajó, indudablemente, otra fórmula.

"Ahora, lo que falta es que esta fórmula nos sea presentada oficialmente para poder nosotros estudiarla y llegar a conversaciones sobre ella en forma concreta".

Luego añadió: "No se le puede hablar a Perú de ninguna fórmula mientras ésta no esté totalmente acordada entre Chile y BOLIVIA; una vez de acuerdo y si dicha fórmula está dentro de los términos del tratado de 1929 y de su protocolo complementario, entonces hay que hacer la consulta al Perú".

Consultado si está desahuciada la antigua fórmula para dar un corredor con salida al mar a Bolivia, expresó:

"En el hecho podríamos pensar que, después del planteamiento hecho por Perú, la solución quedó hasta ahí".

EN LA PAZ

Los intentos de periodistas nacionales por obtener alguna reacción oficial en torno a las informaciones contenidas en la anterior versión cablegráfica fueron infructuosos. Funcionarios consultados sobre el asunto declinaron emitir cualquier opinión.

Igualmente, no fue posible conseguir confirmación acerca de si en las conversaciones sostenidas el mes pasado por los cancilleres Oscar Adriázola y Patricio Carvajal, se mencionó "otra fórmula". La Declaración Conjunta que suscribieron los dos cancilleres el 10 de junio en la capital chilena no hace ninguna mención específica a la nueva fórmula. Las expresiones contenidas en ese documento, a las que aludiría el subsecretario chileno, señalan que los dos cancilleres "tomando como base el constructivo análisis que ambos ministros hicieron sobre el curso de las negociaciones referidas al vital problema boliviano, resolvieron profundizar y activar el diálogo, comprometiéndose a realizar cuanto esté de su parte para llevar a feliz término esta negociación, a la brevedad posible". El párrafo siguiente decía: "En consecuencia, reafirman la necesidad de proseguir las negociaciones desde el estado actual en que se encuentran, en procura de alcanzar el objetivo que se han propuesto, a fin de consolidar la pacífica convivencia y la amplia comprensión que promueva el entendimiento, así como el desarrollo coordinado en la zona".

VERSION DE VIOLAND

SANTIAGO, CHILE, 28 (L).- El Embajador de BOLIVIA, Adalberto Violand, declaró hoy que su país desea una salida al mar soberana y unida al territorio boliviano por una faja también soberana.

Consultado por LATIN respecto a recientes declaraciones de un portavoz de la Cancillería chilena en torno a una nueva fórmula boliviana y a que el corredor marítimo

(Pasa a la página 2)

Venezuela dona barco mercante a Bolivia

En esa nave, el primer barco propio que tendrá el país, Pérez y Banzer firmarán declaración conjunta

CARACAS, 28 (AFP).- Venezuela donará mañana un barco mercante a BOLIVIA, anunció esta tarde aquí el Presidente boliviano, General Hugo Banzer.

Será el primer barco boliviano, dijo Banzer, agregando que mañana firmará, a bordo de esa nave y en el mar, una declaración conjunta con el Presidente venezolano, Carlos Andrés Pérez.

Indicó además que esa declaración contendrá "nuevos elementos" en relación con el decidido apoyo venezolano a las aspiraciones bolivianas de recuperar una salida al mar.

La declaración de los dos Jefes de Estado debía haberse firmado aquí esta tarde, pero fue pospuesta para mañana para darle mayor simbolismo, indicaron fuentes de la cancillería venezolana.

La ceremonia se realizará a las ocho de la mañana (12.00 GMT), a bordo del barco, que está anclado en la Bahía de Puerto Cabello a unos 120 kilómetros al oeste de Caracas.

La nave donada a BOLIVIA es el mercante "Ciudad de Barquisimeto", perteneciente a la Compañía Estatal Venezolana de Navegación.

Los dos presidentes viajarán en avión a Puerto Cabello, y regresarán después del acto directamente al aeropuerto Simón Bolívar de Maiquetía, de donde Banzer partirá inmediatamente con destino a Bolivia.

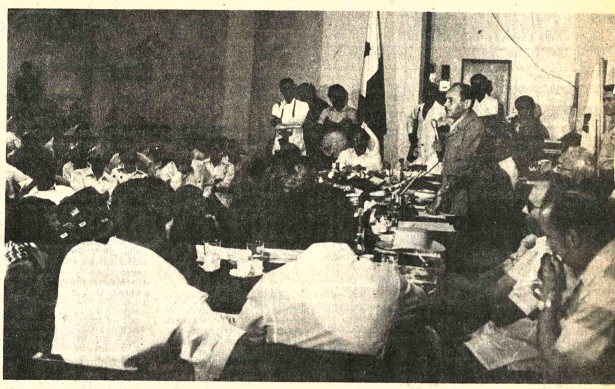

CONSEJO GENERAL.- En la localidad de Santiago de Veraguas, donde nació el Jefe de Estado de Panamá, Omar Torrijos, el presidente Banzer asistió a un Consejo General de Estado. En la fotografía el presidente Banzer dirige la palabra a los asambleístas. (Foto Alberto Torrico, enviado especial de PRESENCIA)

Conferencia de prensa en Caracas

Banzer declara que no tiene apetitos personales de poder

Invitó a bolivianos a "retornar al país para trabajar por la patria"

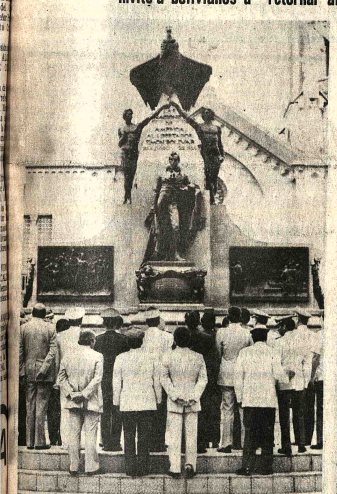

OFRENDA FLORAL.- El presidente Banzer colocó una ofrenda floral en Panamá, en el monumento al Libertador Simón Bolívar. También colocó otras ofrendas ante el prócer panameño Manual Amador Guerrero y al descubridor del océano Pacífico, Vasco Nuñez de Balboa. (Foto Alberto Torrico, enviado especial de PRESENCIA)

CARACAS, 28 (L).- El Presidente de BOLIVIA, Hugo Banzer, dijo que faltando aún tres años para las próximas elecciones en su país no puede aceptar que se lo proclame o considere candidato presidencial.

Banzer, que mañana finalizará su visita a Venezuela, ofreció esta noche una conferencia de prensa en el palacio presidencial Miraflores, de esta capital, y subrayó que no tiene "apetitos personales" de poder.

Reconoció que hay presos políticos en su país.

"El último dato que dispongo -dijo- es que hay 30". Agregó que esas personas "están privadas de su libertad para que cinco millones de bolivianos puedan vivir libres de amenazas".

Al referirse a su nuevo grado de "General de Fuerza", que le fue concedido ayer mientras se encontraba en Panamá, Banzer dijo que si hubiera estado en BOLIVIA al tomarse esa decisión no la hubiera permitido.

Pero indicó que quizá sus compañeros de armas le hayan encontrado algunos méritos como para otorgarle el más alto rango de las Fuerzas Armadas. "Lo que han hecho mis camaradas de armas es aprovechar mi ausencia para otorgarme el grado", observó.

Sobre la nueva política del presidente estadounidense Jimmy Carter hacia América Latina, respondió que respecto a BOLIVIA "No se ha expresado categóricamente, a no ser su activa participación en torno a los derechos humanos".

"No conozco ninguna nueva actitud de Carter en términos tales que yo pueda opinar", prosiguió.

El Presidente boliviano destacó que su anunciada declaración conjunta con el Presidente Carlos Andrés Pérez será firmada mañana a bordo de un barco sobre el Mar Caribe, a 211 kilómetros de Caracas, a bordo de un barco cedido por Venezuela a BOLIVIA.

Señaló que ésa será una manera de demostrar el apoyo venezolano hacia la tradicional posición de su país de demandar una salida al mar.

También dijo que recibirá el barco como un regalo del gobierno venezolano. No indicó cómo se hará para introducir la embarcación en su país.

Respondió a otra pregunta sobre una eventual reanudación de relaciones diplomáticas con Cuba, diciendo que las heridas del pueblo boliviano no han cicatrizado aún.

"Las viudas y los huérfanos de la incursión del Che Guevara viven aún en BOLIVIA. Esa es la herida que tiene el pueblo boliviano", agregó.

En la rueda de prensa, de la que participaban los periodistas bolivianos que acompañan a Banzer en su gira, el mandatario visitante calificó de "muy positivas" las conversaciones que celebró con el jefe de gobierno de Panamá, General Omar Torrijos, y con el Presidente Carlos Andrés Pérez, para fortalecer las aspiraciones bolivianas de obtener una salida al mar.

CONSULTA POPULAR

Recordó que en 1974 las Fuerzas Armadas fijaron 1980 como plazo para reimplantar la democracia, e insistió en que ese propósito se cumplirá.

Explicó que para llegar a celebrar elecciones debe cumplirse un proceso de "institucionalización", que consistirá en la creación de una serie de normas legales, entre ellas, reformas a la constitución política boliviana, un estatuto de partidos políticos, reformar o hacer una nueva ley electoral, un nuevo código del trabajo, Ley Orgánica de las Fuerzas Armadas y Ley del Poder Ejecutivo.

Estas normas -dijo- serán sometidas a consulta popular, y una vez aprobadas o negadas por el pueblo, entraremos a la "constitucionalización" sobre las bases que el pueblo fije.

En cuanto a las negociaciones con Chile y Perú para obtener una salida al mar, Banzer dijo que están avanzando, aunque con lentitud debido a sus dificultades.

En forma indirecta negó que las negociaciones se hubieran

(Pasa a la página 6)

Anuncio de Morales Bermúdez

El año próximo, Perú elegirá una Asamblea Constituyente

En 1980 tendrá elecciones generales

MENSAJE.- Caracas, 28 (AP) - El presidente boliviano Hugo Banzer lee un mensaje a la Corporación Andina de Fomento (CAF), durante una visita que efectuó hoy a la sede de ese organismo en esta capital. A la derecha aparece el presidente de la CAF, Julio Sanjinés. (Radiofoto AP)

LIMA, 28 (AFP).- Una asamblea constituyente, elegida por el pueblo, se instalará en el Perú el segundo semestre del próximo año, anunció hoy aquí el Presidente Francisco Morales Bermúdez.

La nueva carta política que elaborará la constituyente para asegurar la continuidad revolucionaria y la instauración de la democracia social, añadió, será promulgada oportunamente para que haya elecciones generales, indefectiblemente en 1980.

El Jefe de Estado fijó estos hitos sobre retorno del Perú al régimen constitucional y al entrega del poder a los civiles, en un mensaje que dirigió hoy al país con motivo del 156 aniversario de la independencia nacional, proclamada por el General Jose de San Martín.

El mensaje fue transmitido por cadena de radio y, por primera vez en color, por la televisión. Duró poco más de una hora. Previamente el presidente y su gabinete habían asistido a una misa y tedeum en la Catedral Metropolitana.

El General Morales Bermúdez recordó que el proyecto del Plan Tupac Amaru, revelado a comienzos de febrero último, "incluye como una de sus acciones más importantes, la puesta en marcha del retorno a la democracia constitucional, que habrá de culminar en elecciones generales".

Aunque el cronograma para el cambio del gobierno está aún en estudio para ser comunicado en octubre, el presidente dijo que "estamos en condiciones de adelantar que lo primero que debe hacerse es la elección de una asamblea constituyente con la misión exclusiva de elaborar la nueva constitución, una carta que asegure la continuación del proceso revolucionario, la conciliación de las transformaciones estructurales con las libertades y las garantías democráticas, es decir, la instauración de una democracia social".

"La convocatoria y la elección de la asamblea constituyente serán programadas de manera que ella se instale en el segundo semestre del próximo año", puntualizó el mandatario.

"La estructura que tendría la asamblea y el mecanismo electoral correspondiente están aún en estudio, agregó. Una vez elegida la asamblea, tendrá el plazo necesario para elaborar la nueva constitución, que deberá ser promulgada con suficiente oportunidad para permitir que en 1980, indefectiblemente, se lleven a cabo las elecciones generales".

Subrayando que el gobierno de las Fuerzas Armadas tiene la firme intención de cumplir este plan político, pidió la colaboración de toda la ciudadanía

(Pasa a la página 6)

Restablecimiento total de libertades habrá en Perú

LIMA, 28 (AFP).- El gobierno militar peruano restablecerá el más completo clima de libertad en el país con el fin de lograr la máxima cooperación nacional para superar la crisis económica, anunció hoy el Presidente Francisco Morales Bermúdez.

"El gobierno, dijo el mandatario en su mensaje del aniversario nacional, está dispuesto a que el país recupere, en el más breve plazo posible, un completo clima de libertad, levantando el estado de emergencia y la suspensión de las garantías constitucionales".

Esta situación prevalece en toda la república desde el primero de julio del año pasado, a raíz de disturbios por el primer gran aumento de precios. Sin embargo, la emergencia, que prohibe las huelgas, existe desde comienzos del año pasado para la minería y la pesquería.

Advirtió el presidente que al régimen castrense será "inflexiblemente severo en la sanción para quienes, a la sombra de esa libertad, pretendan crear incertidumbres, sembrar la violencia o provocar el caos".

Proclamando su fe en que el país podrá salir rápidamente de "la situación difícil en que nos encontramos", dijo que el Perú cuenta con recursos naturales diversificados, importantes obras en producción o en vías de ello y el esfuerzo de todos sus hijos.

La crisis, explicó, ha sido generada principalmente por la retracción de la inversión privada, a causa de las reformas estructurales, la congelación de los créditos externos del período 1969/71, la aceleración de las importaciones, las pérdidas de la balanza comercial y la crisis mundial de inflación con recesión.

Tras expresar que el gobierno será muy firme y austero en el manejo de las finanzas, afirmó que "uno de los objetivos prioritarios de nuestra política económica-financiera es el restablecimiento del equilibrio de la balanza comercial y de pagos".

Ratificó luego la intención de "mantener nuestra permanente relación con todos los organismos financieros internacionales y con la banca privada del exterior, cumpliendo adecuadamente, como siempre lo hemos hecho, los compromisos contraídos".

Otro de los objetivos del Poder Ejecutivo, añadió, es el equilibrio financiero interno y el freno a las presiones inflacionarias, en cuyo éxito habrán de desempeñar importante papel las empresas estatales.

También se buscará, dijo el General Morales Bermudez, la reducción del crecimiento de los precios, el aumento de los ingresos de los menos favorecidos y la flexibilización en las negociaciones patron-obrero, reivindicaciones de las centrales sindicales.

"El requisito ineludible para salir de esta crisis, puntualizó es el aumento de la producción y la mejora de la productividad, y ello sólo se consigue con más dedicación a las tareas, más tranquilidad social y más abnegación en estas horas difíciles".

SANTIAGO DE VERAGUAS, PANAMA.- El general Omar Torrijos y el general Hugo Banzer Suárez son vistos a su llegada a Santiago de Veraguas, a 246 kilómetros de la ciudad de Panamá, donde asistieron a un Consejo General de Estado, celebrado en aquella ciudad. (Foto Alberto Torrico, enviado especial de PRESENCIA)

Enorme expectativa por indicios de petróleo en el Chaco paraguayo

ASUNCION, 28 (AFP).- El hallazgo de nuevos indicios sobre la existencia de petróleo en el norte del Chaco paraguayo, creó en el país una intensa expectativa en todos los medios y, a juicio de los observadores, la incognita puede despejarse en cualquier momento.

Según informes obtenidos por la AFP en el Departamento de Producción Mineral, sólo pudo corroborarse hasta el momento la proyección de la veta petrolífera boliviana circundante hacia territorio paraguayo.

Por lo menos dos importantes compañías petroleras norteamericanas intensificaron la búsqueda de hidrocarburos en la extensa región occidental del Paraguay, popularmente conocida como Chaco Boreal, escenario de una sangrienta guerra con BOLIVIA entre 1932-35.

Los informes periodísticos publicados ayer y hoy en Asunción indicaban "cierto descubrimiento" de la existencia de petróleo en suelo paraguayo, según informó hoy el diario La Tribuna.

En espera de una confirmación oficial del alentador "descubrimiento" en las tareas de prospección petrolera en el Paraguay, se creó una intensa expectativa en todos los medios políticos y económicos en esta capital.

Los observadores vislumbraban que en cualquier momento el Paraguay puede amanecer con el hallazgo de ese vital elemento en las entrañas de su subsuelo, especialmente en el Chaco Paraguayo.

Las nuevas señales fueron detectadas en el pozo abierto en Parapiti uno, cerca de la frontera con BOLIVIA y a cargo de la empresa norteamericana Chaco Explorating Company. A más de esta, la compañía Texaco también ejecuta vastas prospecciones y exploraciones en otras regiones chaqueñas.

El Chaco Paraguayo es una extensa llanura de más de 250.000 kilómetros cuadrados y según la voz popular, el mismo dispone de petróleo cuya existencia no fue anunciada aún por un juego de intereses de las compañías concesionarias.

Sin embargo, el Director del Departamento de Recursos Minerales del Paraguay, Victor Diaz de Vivar, dijo últimamente a la AFP que sólo pudo determinarse la prolongación en este país de la veta petrolífera boliviana que circunda el Chaco Boreal.

Los observadores evocaron que cuando vino al Paraguay el comisionado especial del entonces Presidente Richard Nixon, Nélson Rockefeller, Gobernador de Nueva York, a mediados de la década anterior, éste fue abucheado por estudiantes paraguayos debido a presuntos intereses petroleros que apetecía en el Chaco Paraguayo.

De acuerdo a informes fidedignos, los estudiantes locales le atribuían a Rockefeller una

(Pasa a la página 7)

Ultima de la noche

CARACAS, JULIO 28 (AFP).- El Ministro venezolano de Relaciones Exteriores, Simón Alberto Consalvi, y el Vicecanciller de BOLIVIA, Carlos Calvo Galindo, firmaron hoy aquí un Convenio Bilateral sobre Servicios Aéreos, se anunció esta noche.

Calvo Galindo llegó ayer a Venezuela formando parte de la comitiva del presidente boliviano, General Hugo Banzer, quien concluirá mañana una visita oficial de dos días a este país.

El acuerdo, suscrito en la Casa Amarilla (sede de la Cancillería), establece rutas entre BOLIVIA y Venezuela que podrán ser operadas en forma directa o vía puntos intermedios en cualquier ciudad situada entre ambos países.

"Las aerolíneas designadas, Venezolana Internacional de Aviación (VIASA) y Lloyd Aéreo Boliviano (LAB), podrán iniciar dos vuelos semanales cada una", destacó el acuerdo.

ALDE cooperará para trabajos de camino de penetración en el Beni

TRINIDAD, 28 (PRESENCIA).- Una comisión de la entidad internacional de alimentos para el desarrollo, ALDE constituída por el Dr. Jaime Arellano Castañeda, ejecutivo de la organización; el señor Emmanuel Saccar, representante mundial de ALDE; Wálter Echalar, Inspector Técnico; y Gerard Luc, asistente técnico de NN.UU., estuvieron en esta ciudad, donde firmaron un convenio de asistencia en alimentos para apoyar los trabajos del camino de penetración de Bella Vista a Versalles, con una distancia de ... kilómetros aproximadamente, que se ha iniciado el presente año a iniciativa del P. José Barrios y del vecindario de esta hermosa población ubicada en la convergencia de las aguas de los ríos Blanco y San Martín. Entre los puntos de referencia, también se contempla otra vinculación vecinal ... entroncamiento de los asentamientos campesinos de Bermeo, la Argentina, El Buri y otros ya de relativa importancia con la carretera de San Ignacio de Moxos, a la cual se encuentran próximos.

Con el representante del Comité de Obras Públicas y Desarrollo de la comunidad la comisión estuvo en Bella Vista, habiendo recorrido parte del camino que se ha ido abriendo y que tiene 12 metros de ancho. Para las autoridades como para el vecindario de esta población, como también para los de Versalles, poblado que se encuentra a orillas del río Iténez, en la frontera con el Brasil, donde realizaron la misma inspección, ha causado verdadera complacencia el conocimiento de este convenio, por medio del cual será el organismo de desarrollo el que administre la dotación de aproximadamente 30 toneladas de alimentos que servirán para que las brigadas de trabajo puedan solucionar sus necesidades de mantenimiento, mientras dure la realización de la obra en las zonas mencionadas.

El Dr. Arellano, manifestó que para él, como ejecutivo, pero más como boliviano, era una gran satisfacción participar en este servicio, porque no solamente ha visto la imperiosa necesidad de la vinculación con estas apartadas regiones, sino porque en ellas, existe un inmenso caudal de riquezas dormidas que esperan la mano del hombre para prestarle beneficios. Para los técnicos, como representantes del organismo internacional, según sus apreciaciones, es emotivo y colma de agrado, el llegar a esta parte del mundo para participar activamente en la empresa de los pueblos que buscan mejores medios de vida y de conexión como es este camino por el cual, creemos, se conseguirá la integración de esta parte del pueblo boliviano.

Se ha mencionado que la ayuda en alimentos puede ser ampliada, según sean los proyectos a presentarse y los planes a seguirse, para lo cual Obras Públicas tiene que aportar con el pago mínimo de jornales y la dotación de herramientas.

Posteriormente, satisfechos de su tarea, los miembros de la comisión prosiguieron viaje a Cobija, donde firmarán convenio parecido.

CONVENIO.- FENCA vende su arroz desde el miércoles al consumidor orureño. El mercado fue abierto, mediante convenio con la Cooperativa de Trabajadores del Estado. En la foto, el acto de suscripción del contrato. (FOTO PRESENCIA).

FENCA suministrará arroz a Oruro y distritos mineros

ORURO, 29 (PRESENCIA).- Desde el miércoles, con carácter oficial, ha sido puesto a disposición de los consumidores orureños y de los centros mineros aledaños, el arroz producido por la Federación Nacional de Cooperativas Arroceras de Santa Cruz (FENCA). Al firmar el convenio respectivo, entre representantes de FENCA y de la Cooperativa de Trabajadores del Estado (COTRAEST), que comercializará ese alimento, se destacó que el producto, por su bajo precio y buena calidad, en comparación con sus similares, es un aporte positivo a la canasta familiar.

A la suscripción del contrato, que se efectuó en los almacenes de COTRAEST, aparte de los personeros de las entidades firmantes, concurrieron autoridades locales, representantes del Instituto Nacional de Cooperativas (INALCO) y numerosos invitados.

El secretario general de FENCA, con sede en La Paz, Alberto Guzmán Rojas, al iniciarse la ceremonia, dio lectura al documento, luego lo firmaron Edgar Guzmán Mercado, de FENCA, y Daniel Machado, Presidente del Consejo de Administración de COTRAEST.

ABARATAMIENTO

Guzmán Mercado, señaló que la suscripción del contrato significaba que el esfuerzo de los agricultores cruceños serviría para alimentar a sus hermanos, los trabajadores del subsuelo, principalmente. Afirmó que el arroz de FENCA, es un producto de cambas, chapacos y collas, por lo que era un símbolo de integración nacional "y un abrazo que nos confunde". Agregó que FENCA, con la introducción de su arroz en Oruro y distritos mineros, estaba contribuyendo a la cruzada de abaratamiento del costo de vida, emprendida por el gobierno.

Por su parte, Daniel Machado, al agradecer la buena disposición de los personeros de FENCA, para comercializar su producto a través de COTRAEST, afirmó que tanto el precio como la calidad de ese arroz, son sumamente convenientes para el consumidor orureño, porque su venta es directa, del productor al consumidor.

Dijo que de esa manera, se ayudaba a la economía hogareña y para que participe de esas ventajas la mayor cantidad posible de personas, COTRAEST, en breve abrirá puestos de venta al detalle, en diversos sectores de la ciudad, incluyendo los mercados de abasto.

El Alcalde Municipal Christian Sierra Tovar, al igual que el representante de las FF.AA. se sumó a las felicitaciones para ambas entidades e hizo notar que la paz y tranquilidad ayudan al progreso nacional.

Cochabamba:

Campesinos de Coña Coña se oponen a planes de expropiación de lotes

COCHABAMBA, 28 (PRESENCIA) - Los trabajadores campesinos de la zona de Coña Coña se oponen a trámites de expropiación de terrenos que se utilizarán en la interconexión de pozos de agua a la red matriz de agua potable y solucionar los problemas que aquejan a la capital.

De acuerdo a informaciones oficiales se advirtió que los campesinos inclusive con armas de fuego se oponen a los trabajos que van realizando los contratistas de SEMAPA. Continuamente se dijo, los trabajadores de SEMAPA son amedrentados para impedir que la maquinaria pueda seguir abriendo zanjas para el tendido de cañería.

Esta situación viene preocupando a los ejecutivos de SEMAPA porque se considera que los pozos que se van perforando en Coña Coña son muy importantes para el suministro de agua potable a la ciudad y los impedimentos que van surgiendo podrían determinar atrasos en las obras. Inclusive se dijo que los propios campesinos serán, a la postre, los perjudicados. Los trabajos deberán continuar con la construcción de tanques elevadores en las diferentes zonas como Cala Cala, Coronilla, Cerro Verde.

El Cnl. Claure Paz solicitó a las autoridades correspondientes protección para los trabajadores dependientes de contratistas y de esta entidad.

De la misma forma hizo un llamado a los propietarios de los terrenos expropiados por donde atravesará el tendido de la tubería para que depongan su actitud porque recibirán el justo pago por sus propiedades afectadas ya que las obras redundarán en beneficio de la comunidad.

RECUPERACION DE RECURSOS

Los ejecutivos de SEMAPA están preocupados porque la recuperación de fondos por concepto de consumo de agua potable se realiza con lentitud, al parecer mucha gente no desea cancelar una tarifa que a nuestro modo de ver es módica, además se pierde de vista el hecho de que con esos recursos se van mejorando los sistema de dotación de agua potable. Se confía, empero, que en las próximas semanas se intensificará el cobro ya que existe el compromiso de la Municipalidad de cooperar en este trabajo.

FF.AA. construirán una ciudadela militar en ciudad de Santa Cruz

SANTA CRUZ, 28, (PRESENCIA).- El Comandante del Segundo Cuerpo de Ejército, General Antonio Rojas Montalvo, confirmó que las Fuerzas Armadas construirán una ciudadela militar a trece kilómetros de esta ciudad sobre la carretera al Norte y a sólo dos donde se construirá el aeropuerto de Viru Viru.

Rojas Montalvo, dijo que el proyecto centraliza todas las dependencias del Segundo Cuerpo de Ejército que actualmente se encuentran prácticamente céntricas, entre el primero y segundo anillo de circunvalación en el sector Este.

Señaló que se disponen de diez hectáreas para levantar una ciudadela modelo y que la construcción se iniciará el próximo año, puesto que su financiamiento estará contemplado dentro el presupuesto de las Fuerzas Armadas para 1978. No indicó a cuanto ascenderá el costo.

De otro lado, manifestó su oposición a las actividades que anunció un grupo denominado "Triple CCC" que se identifica como "Comando Cívico Camba". Dijo que actúa al margen de la ley y que existen instituciones específicas para luchar contra los males sociales que aparentemente habrían originado el surgimiento de este grupo.

El General Rojas, se refirió también a la gira reciente que realizó por las Unidades de Villamontes, Roboré y Camiri, donde encontró, según explicó, un consciente espíritu de garantizar la soberanía del país.

Finalmente anunció que la Policía Militar trabajará en coordinación con Tránsito en el control de las carreteras y el tráfico en la ciudad. Aclaró que no se trata de una usurpación de funciones sino de ayudar a la institución encargada para un mejor servicio a la población.

Chile espera que Bolivia....

(Viene de la página 1)

propuesto originalmente ya no tendría vigencia, el diplomático manifestó:

"Como es de su conocimiento, en el reciente viaje a esta capital del Canciller Oscar Adriázola, se firmó una declaración conjunta cuyo contenido es de dominio público. La misma expresa con claridad la voluntad común de proseguir las negociaciones.

"Ahora bien, en las conversaciones privadas que sostuvieron ambos cancilleres, se hizo pormenorizado análisis de la situación actual de las negociaciones y se han intercambiado ideas al respecto.

"Así pues, más que "fórmulas" de una y otra parte, lo que ha habido y persiste, es la capacidad de dialogar. Claro está que para que el diálogo llegue a un fin positivo debe ser claro y transparente y estoy convencido de que ésa es la intención de los ministros de Relaciones Exteriores de Chile y Bolivia.

"Con respecto a la segunda parte de su pregunta, lo que yo puedo decir es que la posición boliviana es muy clara y está contenida en los mensajes del Presidente Banzer de diciembre de 1976 y marzo último.

"Nuestro Jefe de Estado ha reiterado que Bolivia desea una salida al mar soberana, unida al territorio nacional por una faja también soberana. Esta posición, su excelencia la ha vuelto a ratificar en Caracas ayer.

"Por último, particularmente no considero conveniente emitir declaraciones cuando se trata de conversaciones privadas y confidenciales. Las negociaciones se han mantenido en forma reservada y, por mi parte, deseo mantener esa actitud con el fin de no crear expectativas ante la opinión pública de los países involucrados".

El Ministro de Relaciones Exteriores de Bolivia visitó Chile a comienzos de junio pasado.

GA

CRUCIGRAMA

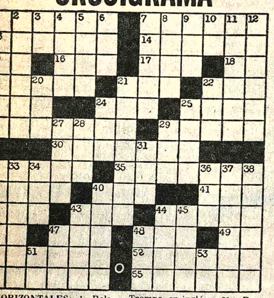

HORIZONTALES: 1.- Relativo a la casa; 7.- Arrojar, ...; 13.- Recurrir a persona o ...; 14.- Del verbo arar; 15.- ...onante, repetida; 16.- Cate...; 17.- Expiración brusca del ...; 18.- Onomatopeya del ...do, Inv.; 19.- Gigante mi...co; 21.- Adjetivo posesivo, ...; 22.- Parte del ave; 23.- Me ...; 24.- Mar, en francés; ... origen de los amonitas; 26.- ...guo reino al S. de Italia; ... Con plenitud; 30.- Saber; ... No contiene nada, Fem.; ... Ciudad de Chipre; 39.- ...d de Holanda; 40.- Del ... reír; 41.- Onza, Abr.; ... Hizo el Arca; 43.- ...ración; 44.- Ave pal...da; 46.- Congreso ...nal, Abr.; 47.- Del verbo ...; 48.- Mercado de ...vas y Abonos, Inv.; 49.- ... nació Abrahám; 50.- ... de Londres; 52.- Para ...ar las naves; 54.- Pez con ...ación branquial y pul...; 55.- Baños termales.- VERTICALES.- 1.- Hojas ...puestas de papel en...do; 2.- Con rapidez; 3.- ...a reflexiva pron. 3a. pers.; ... Nombre propio de mujer; ... del verbo raer; 6.- Metal ...oso; 7.- Palpitar; 8.- ...s grandes; 9.- Apócope de ... Inv.; 10.- Símbolo ...co del zinc; 11.- Adula ...; 12.- De Roma; 20.- Trompo, en inglés; 21.- Posadas, ventas; 22.- Del verbo amar; 24.- Hombres, en inglés; 27.- Mono de cola larga, Inv.; 28.- Alaba; 29.- Cometer falta más o menos grave, sin la terminación; 31.- Ciento dos, en núm. romanos; 32.- Del verbo vencer; 33.- Uno de los nombres de Dios, entre judíos; 34.- Del verbo caer; 36.- Del verbo ser; 37.- Isla; 38.- Archipiélago en el Atlántico; 40.- Súplica; 43.- Arbol de follaje siempre verde; 44.- Para levantar pesos grandes; 45.- Hijo de Adán y Eva; 47.- Finalidad; 48.- Dos mil cien, en núm. romanos; 51.- Plural, Abr., Inv.; 53.- Cuatrocientos cincuenta en núm. romanos.

SOLUCION

SER LUFGO AGA
AMO ARMEN CAN
NUMITOR ACASO
ASUMIRA GASTE
ATR TRE RP
NALT BRIO SIM
OIDO ROL TOCA
INO NINA ECOC
NF LEE ARI
UVULA ADECENA
MORIR MIRADOR
ORE TIBER ATA
CPA AVISA DAN

Agenda

PRESENCIA Av. Mariscal Santa Cruz, Edif. Esperanza. CENTRAL Tel. 40460-41125 y 52184 - GERENCIA: Tel. 52172. PUBLICIDAD Tel. 52178. REDACCION: Tel. 51998 - Casilla ...51 Cajón Postal 3275.

ROL DE TURNOS DE ESTABLECIMIENTOS FARMACEUTICOS DEL 23 AL 30 DE JULIO

...UIZA, Dra. Yolanda Morales, Comercio N°. 809. Tel. 22214.- SANTA MONICA, Dr. Wálter Cusicanqui, Plaza Frías N°. 1584, Tel. 26859.-SAN LUIS, Dra. María Luz Bustillos, Díaz Romero ...34. Tel. 24785.- VENUS, Dra. Aidé Villarreal, Villa Copacabana-Villa San Antonio.- AVENIDA, Dra. Rosario Fernández, Avenida Arce N°. 2888. Tel. 60981.- CRISTO REY, Dra. ...da Quintela, General Lanza N°. 210. Tel. 27534.- LA FORTALEZA, Dra. Martha López, Colombia-México. Tel. 23151.- ...LUS, Dr. Jacinto Gironda, Eloy Salmón N°. 609.- NIÑO JESUS, Dra. Ethel Rojas, Kollasuyo-Asín.- LUX, Dra. María ...isa Tirado, Jaimes Freyre N°. 2035 (Tembladerani). Tel. ...300.- SUD, Dra. Nilsa Sánchez, Hernando Siles N°. 4180 (calles 2 y 3). Tel. 83271.- VERACRUZ, Dra. Carmen Ramires, Avenida Antofagasta (Alto). Tel. 59107.

BOMBEROS 119 - ASISTENCIA PUBLICA 118-2211 - RADIO PATRULLA 110 - TRANSITO 26148 SAMAPA 26628 - 26548- ENERGIA 54357 - TELEFONOS (RECLAMOS) 113 INFORMACIONES 104 SEÑORITA HORA 117 LARGA DISTANCIA EXTERIOR 55907-09 INTERIOR 20402-03 HOSPITAL DE CLINICAS CENTRAL 22821 - 22872 - AASANA 59333-59310. RETEN DE EMERGENCIA DEPENDIENTE DE LA MUNICIPALIDAD, 26643 y 66193.

FLOTAS

...FAROA Alonso de Mendoza 242 Tel. 27096 ALIAGA Montes ... Tel. 26376 ANDINO, LEON DE LA BARRA 360 Tel. 20471. ...LAS, Alonso de Mendoza y Bozo 226, Tel. 28621 AUTO LI...CAS INGAVI (viajes al Desaguadero) Manco Kapac 445 (...ente a Vita) Tel. 28981 BUSTILLOS, Calle Tumusla, al lado ...tel Tel. 26894. BOLIVIA Alonso de Mendoza. Tel. 55854. ...NDOR Bozo esquina Montes Tel. 25893 CONTINENTAL ...ntes 675 Tel. 29061 COPACABANA Montes 620 Tel. 20377 ...NTA DE PLATA Av. Manco Kapac (Prolong. I. Tamayo ...) Tel. 65658 EXPRESO PANAMERICANO Bozo 167 Tel. ...33 EL CISNE Bozo 169 Tel. 61321 EL DORADO Bozo 106 esq. ...ntes Tel. 40375. EL CHAPACO Chuquisaca 536 Tel. 40258 FLOTAS UNIDAS 15 DE ABRIL Calle Tiquina 131 Tel. 28911. IMPERIAL Pando 159 Tel. 57522. KIRQUINCHO Bozo 108 Tel. ...12. KORILAZO Montes 700 Tel. 23810 LA VELOZ DEL SUD ...uina esq. Figueroa 739 Tel. 23146 MANCO KAPAC Tumusla (Hotel Tumusla) Tel. 50033. MONTAÑA DE PLATA Manco Kapac ORIENTE Alonso de Mendoza esq. América 278 Tel. ...51. SAMA Plaza Riosinho 98 Tel. 64436 SAN JORGE Manco Kapac 450 (a 1/2 cuadra Vita) Tel. 61324 TRANSPORTE DE CARGA A LARGA DISTANCIA Plaza Alexander 190 Tel. ...75. TRANS. RIVEROS Tel. 40475. Montes 660. TRANSPORTE PESADO Montes 511 Tel. 25083 TRANS SER...E LTDA. Alto de la Alianza 630 (Casilla 3929) Tel. 43154. ...IVERSO Montes 638 Tel. 42831 URUS Bozo 194 Tel. 50793. VICTORIA Calle E. Calderón 563 (Gran Poder). YUNGUEÑA ...de Viacha esq. Av. Américas 497 Tel. 43001.

EMPRESAS AEREAS

LLOYD AEREO BOLIVIANO: Tels: 54649-53132-55769-51155-...3-59053. LUFTHANSA Tels.: 20383 - 25780-50499-50609- AEROPUERTO Tel. 59151 AEROLINEAS ARGENTINAS Tel. ...2 AVIANCA Tels. 43909-40883 AIR FRANCE Tel. 51740 LAN ... 25536-57750 KLM Tel. 42965 SWISSAIR Tel. 28924 PANAM ... 54117-41863 BOA Tel. 26387 VARIG Tel. 21450 ECUATORIANA Tel. 54472- IBERIA Tels. 20270-24378- ALITALIA Tel. 23494 B.O.A.C. Tel. 55541 CANADIAN PACIFIC ... 55341 SOUTH AFRICAN AIRLINES Tel. 55541 BRITISH CALEDONIAN Tel. 55541 TAM Tel. 25542 AEROPUERTO ...5. BRANIFF INTERNATIONAL: VENTAS INFORMES ... 21100-21105 AEROPUERTO Tel. 59303 CARGA Tels 59555- ...LAN Chile Tel. 25536-57750.

FERROCARRILES

ESTACION CENTRAL Tels. 52510-53510 ESTACION GUAQUI ...388

MINISTERIO DE TRANSPORTES, COMUNICACIONES Y AERONAUTICA CIVIL

Administración de Aeropuertos y Servicios Auxiliares a la Navegación Aerea (AASANA)

CONVOCATORIA A PROPUESTAS N° 5-77 (INSTALACION DEL SISTEMA DE ABASTECIMIENTO DE AGUA POTABLE Y CONSTRUCCION DE UN TANQUE ELEVADO EN H° A° PARA EL AEROPUERTO INTERNACIONAL "EL ALTO" DE LA CIUDAD DE LA PAZ.

Por orden del señor Ministro de Transportes, Comunicaciones y Aeronáutica Civil, se convoca a las Empresas Constructoras de Segunda y Tercera categoría, que se hallen legalmente establecidas en el país y debidamente registradas en la Cámara Boliviana de la Construcción a presentar propuestas para la: "Instalación del sistema de abastecimiento de agua potable y construcción de un tanque elevado para almacenamiento de agua en H° A°, en el aeropuerto internacional "El Alto" de la ciudad de La Paz.

Las Especificaciones técnicas, planos y demás documentos, podrán ser obtenidos previo pago de la suma de TRES MIL 00/100 PESOS BOLIVIANOS ($b. 3.000.00) en las oficinas de la: ADMINISTRACION DE AEROPUERTOS Y SERVICIOS AUXILIARES A LA NAVEGACION AEREA (AASANA), ubicadas en Av. Montes N° 716 4to. piso La Paz- Bolivia.

Las propuestas deberán ser presentadas con todas las formalidades legales establecidas por el Decreto Ley de Licitaciones y Contratos de obra para el sector público N° 10120 de 2 de febrero de 1972, en las indicadas oficinas de AASANA, hasta el día 31 de agosto del año en curso a horas doce (12:00) y serán abiertas en sesión de la H. Junta de Licitaciones a celebrarse el día 31 de agosto de 1977 a horas 14 y 30 (dos de la tarde y media), en las oficinas de la Subsecretaría de Aeronáutica Civil, ubicadas en Av. Camacho Edif. "La Urbana" 5to. piso.

La Paz, 25 de Julio de 1977

My. DIM. Aroldo Cortez Jiménez
DIRECTOR EJECUTIVO DE AASANA

V° B°
Gral. Div. Aé. (r) Javier Cerruto Calderón de la Barca
SUBSECRETARIO DE AERONAUTICA CIVIL

ITINERARIOS

Aviones que Hoy llegan y salen de La Paz

VIERNES

LLEGADAS

L.A.B. Vlo. 924 Hrs. 06.50 de Santa Cruz.
L.A.B. Vlo. 954 Hrs. 07.00 de Cochabamba.
L.A.B. Vlo. 809 Hrs. 11.25 de Rurrenabaque - Reyes.
L.A.B. Vlo. 951 Hrs. 10.20 de Miami- Panamá - Santa Cruz- Cochbba.
L.A.B. Vlo. 955 Hrs. 11.35 de Lima.
L.A.B. Vlo. 952 Hrs. 19.30 de Arica - Santiago de Chile.
L.A.B. Vlo. 950 Hrs. 18.05 de Buenos Aires - Sta. Cruz - Cochbba.-San Javier - Concepción - Ascensión - Tarija - Yacuiba.
L.A.B. Vlo. 974 Hrs. 21.20 de Sao Paulo- Santa Cruz - San Ignacio.
BRANIFF INT. Vlo. 909 Hrs. 09.15 de Miami-Panamá.
BRANIFF INT. Vlo. 974 Hrs. 21.35 de Asunción.
AEROLINEAS ARGENTINAS Hrs. 11.30 de Buenos Aires.

SALIDAS

L.A.B. Vlo. 953 Hrs. 07.30 a Cochbba.- Santa Cruz - Buenos Aires - San Javier - Concepción.
L.A.B. Vlo. 954 Hrs. 07.40 a Lima.
L.A.B. Vlo. 820 Hrs. 08.50 a Reyes - Rurrenabaque.
L.A.B. Vlo. 951 Hrs. 11.00 a Arica - Santiago de Chile.
L.A.B. Vlo. 975 Hrs. 12.05 a Cochbba.-Santa Cruz - Sao Paulo - San Ignacio.
L.A.B. Vlo. 818 Vlo. 13.40 a San Borja - San Ignacio de Moxos.
L.A.B. Vlo. SPL Hrs. 17.00 a Cochabamba.
L.A.B. Vlo. 925 Hrs. 19.00 a Santa Cruz.
L.A.B. Vlo. 952 Hrs. 20.30 a Santa Cruz - Panamá- Miami.
BRANIFF INT. Vlo. 909 Hrs. 10.20 a Asunción.
BRANIFF INT. Vlo. 974 Hrs. 22.20 a Guayaquil - Panamá - Miami- N. York.

Vuelos a 1ra. hora de mañana sábado:
Llega: L.A.B. Hrs. 07.30 de Santa Cruz - Cochabamba.
Sale: L.A.B. Hrs. 08.00 a Lima.

Guia Profesional

Médicos

DR. JOSE SOTOMAYOR
Cirujano-urólogo
Especializado en Alemania. Atiende enfermedades de los riñones, vejiga, próstata y VENEREAS.
Consultas de 15.30 a 19.
Consultorio: Colón 668.- Teléfono 53762
MAN SPRICHT DEUTSCH

Dr. LUIS BARRAGAN
Medicina Interna
Endocrinología - Medicina Nuclear, Bocio y Enfermedades tiroideas, Diabetes-Obesidad. Problemas de crecimiento.
Consultorio Edificio Alameda planta baja. Lunes a viernes 15 a 20. Tel. 29483.

Dr. FABIO PRADO BARRIENTOS
Enfermedades de la Piel
Hospital de Buenos Aires-San Pablo-Santiago de Chile. Eczemas - Alergias, Tiñas, Acné, . Consultorio Edificio Castilla 2 do. Piso, oficina 201 (Loayza 250), Teléfono 56641. Hs. 14 adelante.

Dr. ALFREDO RAMIREZ TORRICO
Cirujano Urólogo
Especialización Universidad de Chile, Cirugía y enfermedades de riñones, vejiga, próstata, genitales, infertilidad, venéreas, etc. Avenida Camacho 1377. Teléfonos: 57219-64817.
Consultas horas 14 - 19, sábados 10 - 12.

Dr. ALBERTO MARIACA
Médico Cirujano
Medicina interna Esp. Gastroenterología. Estómago, intestinos, apéndice, hígado, vesícula biliar, páncreas, etc. Consultorio Plaza Venezuela 3er. piso. (Edificio Sobima). Altos O.K. de horas 17 a 20. Teléfono 65178 Domicilio 23832.

LABORATORIO CLINICO "WATSON-CRICK"
Plaza Murillo, Edif. Cine París. Of. 26 - Teléfono 40477
DR. RENE ROJAS-DR. RAUL RIOS
Se practican exámenes de Sangre, Orina, L.C.R., citología exofiliativa por microscopía de contraste de fase y Papanicolau, Bioquímica sanguínea y Enzimología, Sero-diagnóstico, Bacteriología, Parasitología, Dosificación de Anticomiciales, Control de la Toxicidad de Anovulatorios.

Dr. ANTONIO MEJIA ESCALERA
Cirujano Cancerólogo
ESPECIALIZADO EN FRANCIA
TUMORES - Mama, Tiroides, Tubo digestivo, Piel, Genitales, Detección precoz.
LINFOGRAFIA. QUIMIOTERAPIA.
Consultorio. Edificio Cine Scala 7° Piso. Teléfono 56695. Horario 17.30 - 20.00

Dra. RUTH MALDONADO BALLON
Ginecología-Obstetricia
Prenatal. Parto psicoprofiláctico. Esterilidad. Flujos vaginales anormales. Hemorragias. Tumores mamarios. Prevención del Cáncer uterino. Cirugía especializada.
Orientación Sexual de ... reja.
Trastornos de la menopausia climaterio.
CONSULTORIO: Mariscal Santa Cruz 1322
TARDES: 13.30- 19.30
Reservar hora: Teléfono 50040.

Dr. GERMAN VILLAVICENCIO
Neumólogo
Especialización: Argentina. Japón.
Enfermedades respiratorias. Endoscopía.
Cuerpos extraños. Nebulizaciones. BIRD.
Consultorio: Ed. Asbún Nuevo 5° Piso. Oficina 503.
Martes, Jueves, Viernes 17 a 19. Telf. 43903.

Dr. JOSE SEJAS LEDEZMA
Neuropediatría
Especialización: Ciudad Sanitaria "La Paz" Madrid-España.
Children's Hospital Washington D.C. U.S.A.
Parálisis cerebrales. Retrasos psicomotrices. Malformaciones.
Macrocefalias. Microcefalias. Dificultad en el aprendizaje.
Transtornos de la conducta. Cefaleas. Epilepsias, etc.
CONSULTORIO: Avenida Camacho Edificio del Banco Boliviano Americano 3er. Piso.
Teléfono: 24807 Domicilio 55431. Consultas de 15 a 17 horas.

CLINICA DELGADO
Maternidad y Cirugía, Ginecología, Obstetricia, Prenatales, partos, hemorragias, flujos vaginales, planificación familiar.
Murillo 1379 (entre Almirante Grau y Colombia) Reservar hora. Teléfono 25056. Casilla 293.

Dr. PEDRO GUILLERMO JAUREGUI TAPIA
Cardiólogo
ESPECIALIZADO EN FRANCIA Y ESPAÑA
Consultorio: Ayacucho 208. 1er. Piso. Tel. 22762.
Consultas: 16:30 - 19
Telf. Domicilio 54153.

Dr. RUBEN CASTELLANOS ROJAS
Médico de Niños
Especialización: Italia, Francia.
Consultorio Avenida 16 de Julio 1616 - 2° Piso de horas 15 a 17.- Teléfono 50461.
Domicilio: Rosendo Gutiérrez 628. Teléfono 54413.
Atención de Urgencia.

Dr. JAIME FERNANDEZ VALDES
Ginecología - Obstetricia
Especializado en ESPAÑA (Prof. Botella Llusiá)
Prenatal, Parto, Psicoprofiláctico, Esterilidad, Hemorragias, Planificación Familiar, Mama.
Edificio "Libertad" (Potosí - Sanjinés) 7° Piso. Oficina 708 Hs. 14.00 - 18.00 Telf. 63832. Domicilio 54714.

Dr. GUILLERMO SUAREZ TEJADA
Urólogo
Cirugía y enfermedades de riñones, vejiga, próstata, genitales, venéreas, etc. trastornos uro-genitales de la infancia.
Consultorio Mercado 996 Esq. Yanacocha 4° Piso. Horas 18 a 20 p.m.

Dr. ALBERTO GUMIEL
Médico
Especialización EE.UU. Venéreas, Riñones, Vejiga, Próstata, Transtornos genitales.
Consultorio: Edificio "Libertad" 1er. Piso-Oficina 108. Jenaro Sanjinés 423. Teléfono 40263-26921: Hrs. 17.30 - 20.

Dr. GONZALO JAUREGUI TAPIA
Médico Cirujano
Cirugía Estética - Nariz - Párpados - Orejas - Arrugas - Cicatrices - Abdomen - Cirugía General - Bocio - Mamas - Aparato digestivo.
AYACUCHO 208 1er. PISO EDIFICIO FLORES.
Horario de atención 16 a 19. Teléfonos 22762 - 43648 - 54153.
Se ruega reservar hora.

Laboratorio Médico de Análisis
Dr. EDUARDO CAMACHO MUÑOZ
Médico-Microbiólogo-Laboratorista
Hematología-Microbiología-Parasitología-Enzimología-Serología de VENEREAS-CHAGAS-FEBRILES-REUMATICAS-Diagnóstico precoz del EMBARAZO-Pruebas funcionales hepáticas, renales, gástricas-AUTOVACUNAS, antiacné-antiasmáticas y otras.
Consultas e interconsultas: reservar hora telf. 41397.
San Francisco 893 1er. Piso Of. 1.

PRESENCIA

Director: Huáscar Cajías K.
Co-Director Gerente: Armando Mariaca V
Jefe de Redacción: Mario Maldonado V.

La inmigración de blancos sudafricanos

En conferencia de prensa realizada en Panamá, según nos informa una agencia internacional, el Presidente boliviano "calificó de falsedad a intriga internacional las publicaciones de que buscaba la inmigración de contingentes de seres humanos de raza blanca (...) Más -dijo- nos interesa recuperar nuestro capital humano que está fuera del país, algunos por la inestabilidad política y otros, por las condiciones económicas". El tema era el de la inmigración de numerosos inmigrantes provenientes de Africa del Sur.

Estas declaraciones aclaran, creemos que definitivamente, cuál es la posición del gobierno boliviano respecto a un hecho posible que pendía como una espada de Damocles sobre nuestro pueblo y nuestros ideales humanos. Por otra parte, debemos decir que el asunto ha despertado interés e inquietud en toda América Latina y países extracontinentales. Ha habido universidades europeas, entre ellas recientemente la de Upsala -clásica universidad sueca- donde el problema ha sido analizado mostrando todas las graves consecuencias que podía traer a Bolivia.

América Latina tenía que sentirse particularmente conmovida pues constituimos una vasta región habitada por personas de todas las razas humanas, pero con el ideal de lograr que todas convivan en un plano de cooperación e igualdad, sin discriminaciones de ningún tipo; por tanto, rechazamos las tendencias racistas que han hallado su último refugio masivo, legalmente protegido, entre los sectores blancos dominantes de Africa del sur.

El punto central es precisamente el del racismo que quiere dominar sobre las mayorías nativas -africanas o no-. Si esa voluntad de predominio no existiera, de alguna manera se habría manifestado ya. Pero lo que todos los días comprobamos es que la minoría blanca dominante-contra una población nativa cuatro o cinco veces mayor- no quiere abandonar sus posiciones de privilegio. No quiere integrarse en igualdad de condiciones con la población del lugar. Antes que ceder, prefiere ir buscando lugares a los cuales emigrar. Desde luego, los grupos que salgan llevarán sus ideas, tendrán mucho dinero y estarán presumiblemente apoyados por poderosas naciones europeas. Por tanto, no es por simple prejuicio que se infiere que seguirán con sus prácticas -por lo menos, intentarán hacerlo- en los países que los acojan. En todo caso, si no logran imponerse, por lo menos se mantendrán como grupos aislados, cerrados en si mismos menospreciadores de los muy mezclados grupos étnicos entre los cuales les toque vivir.

El peligro consiguiente, decíamos, se lo ha analizado en Europa. Lo han visto todas las naciones latinoamericanas ninguna de las cuales ha mostrado real interés por esta inmigración, aunque algunos funcionarios bolivianos digan lo contrario. No hay quien esté dispuesto a crearse futuros problemas racistas cuando todos estamos en el camino de eliminar los restos que de ellos quedan entre nosotros.

Quede claro que no los rechazamos por racismo nuestro, sino porque ya tenemos suficientes dificultades como para darnos el lujo de importar todavía otras.

Una prueba más de nuestra apertura la ha dado recientemente Argentina al promover la inmigración de más de diez mil japoneses y coreanos al sur patagónico, donde desarrollarán labores pesqueras. Es que no rechazamos a nadie que quiera integrarse con nosotros: todo lo contrario. Pero en el caso de los sudafricanos, son ellos los que nos rechazan y menosprecian por principio, apoyándose en una supuesta pureza racial.

No hay sino dos caminos para prevenir la tragedia que puede producirse para las minorías blancas sudafricanas. La primera y más racional consiste en que depongan su vanidad y convengan en convivir democráticamente con las mayorías negras y de otras razas, en un ambiente de paz, entendimiento y libre de discriminaciones, cada vez es más corto el plazo de que se dispone para llegar a esta solución de justicia. Otra salida consiste, si no se quiere abandonar el racismo, en que las naciones de donde estas minorías son originarias, las reciban de retorno, haciendo para ese fin un esfuerzo. Quizá en un par de generaciones logren reeducar a los inmigrantes en los ideales modernos y entonces enviarlos a otros países como personas normales que no porten consigo prejuicios destructores.

El estaño boliviano y los Estados Unidos

Por: VICTOR ANDRADE

Estas últimas semanas, se han revelado algunos hechos que nos hacen pensar que es necesario hacer un examen de la política internacional, en lo que atañe a la producción y comercialización de nuestro principal producto de exportación: el estaño. Estos hechos, de acuerdo a las informaciones oficiales y que seguramente preocupa a la opinión pública, son los siguientes.

El Comité Internacional del Estaño ha rechazado tomar en cuenta, para sus decisiones, los intereses bolivianos. Esto ha obligado a los organismos oficiales a examinar la posibilidad de revisar la participación de Bolivia en el CIE.

Un sector del Parlamento británico se ha opuesto a la ayuda acordada en principio, a algunos de los programas de la minería boliviana.

En resumen, nuestras gestiones ante los países miembros del CIE, no han dado resultado favorable, incluyendo entre ellos algunos países que podrían tener intereses paralelos, pues siendo productores de materia prima, sus costos de producción, por el proceso inflacionario mundial, van aumentando sistemáticamente.

El Comite Internacional del Estaño.

El CIE es un organismo en el que se pretende armonizar los intereses de los países productores y consumidores. Tiene en efecto, todas las extrañas dificultades que tendría una asociación entre gatos y ratones. Por eso, en sus decisiones, predomina el interés de aquellos países que tienen más poder y más influencia. Es obvio que éstos son los países industrializados, consumidores de estaño, y no los países productores de materias primas que están obligados a vender su producto para su empleo en las grandes industrias.

Por muchos años, Estados Unidos, a pesar de ser el mayor consumidor de estaño en el mundo, rechazó todas las invitaciones para incorporarse al CIE. En algunas de sus actividades fiscales y legislativas, que se preocuparon de investigar el problema del estaño, se calificó al CIE como de un "cartel" de productores con el objeto de mantener artificialmente el precio del estaño. Las duras experiencias de la Segunda Guerra Mundial y las tensiones posteriores, han modificado la posición de Estados Unidos que se ha incorporado al CIE en su doble carácter: de "productor" por las ventas periódicas que hace de su "stock pile" (reservas acumuladas de estaño, principalmente boliviano), y naturalmente como el mayor consumidor del mundo.

Si en la última reunión del CIE, Estados Unidos hubiese apoyado los puntos de vista bolivianos, se podría afirmar, sin lugar a dudas, que los precios topes acordados se habrían puesto a un nivel conveniente a la minería boliviana. Aunque la información no hace mención de la posición individual de los países miembros, no es posible incurrir en error al pensar que Estados Unidos, en esta ocasión, no se identificó con los problemas que confronta la minería boliviana. ¿Y por qué? Porque no se ha continuado con la política de insistir en la tesis de que hay una importantísima identificación en los intereses de Estados Unidos con los intereses de Bolivia, en cuanto se refiere a la industria del estaño.

Una tesis que impresionó en su tiempo

Las grandes dificultades que confrontó el país para la comercialización de estaño durante la Segunda Guerra Mundial, dieron lugar a que se suscriba en la Conferencia de Río de Janeiro, que pretendían congelar los precios de artículos estratégicos con una supuesta congelación de los precios de artículos manufacturados, y posteriormente, por los problemas derivados de la estatización de las grandes empresas mineras de Bolivia, son conocidos por la opinión pública y abarcaría mucho espacio revisar tales antecedentes. La negativa de Estados Unidos, de comprar estaño nacionalizado y el anuncio que hizo a principios de 1953, de haber completado compras para su "Stock pile" marcaron, sin duda alguna, el punto más bajo para los intereses de Bolivia en la comercialización de su principal producto de exportación. Se impone aducir razones de singular peso, para volcar una política que habría traído funestas consecuencias a la nación. Entre los muchos recursos que me correspondió utilizar en esta crisis, que fue eventualmente superada, tuve la suerte de ser oído en una tesis, cuyo contenido debía haber constituido la sustancia de nuestra política con Estados Unidos, en este particular aspecto del estaño.

La tesis arranca de las siguientes premisas:

1.- Estados Unidos es el más grande consumidor de estaño en tiempos de paz, y en tiempo de guerra ese consumo aumenta y el estaño cobra excepcional importancia por su carácter estratégico.

2.- Estados Unidos carece completamente de depósitos de mineral de estaño; los demás países del continente americano, tampoco tienen yacimientos de este mineral.

3.- Bolivia es el único país americano con yacimientos de estaño, siendo el segundo país productor de este mineral en el mundo.

4.- Las dos guerras mundiales han demostrado la vulnerabilidad de la industria y de otras necesidades de guerra, en lo que se refiere a los embarques de estaño procedentes del Asia y del Africa (Europa carece de estaño). Durante un período largo y muy crítico de la Segunda Guerra Mundial, Bolivia fué el unico abastecedor de estaño para el esfuerzo de guerra de las Naciones Unidas.

Expuestas estas premisas, emergen algunas interrogantes:

¿Estados Unidos puede espectar indiferente el debilitamiento paulatino de la industria del estaño en Bolivia? Por gigantescas que parezcan las reservas acumuladas en su "stock pile" ¿puede descansar sobre ellas la seguridad de su abastecimiento en tiempos de guerra? Las reservas acumuladas después de la Segunda Guerra Mundial se calculaban en 350.000 toneladas. Esto no alcanza a cubrir el consumo normal de Estados Unidos por dos años en tiempos de paz. Las ventas que ha hecho periódicamente Estados Unidos han debido reducir esas reservas a menos de la mitad.

Si bien el problema de la fundición de minerales de estaño en Bolivia ha sido prácticamente resuelto en los últimos años lo que no ha sido resuelto todavía es el problema de los costos de producción. ¿Acaso los yacimientos que se explotan desde hace medio siglo son los únicos existentes en la inmensa cordillera de los Andes, en esta parte del Continente? ¿Se ha llevado a cabo, alguna vez en la historia de la minería boliviana, una prospección científica y exhaustiva de nuestros recursos mineralógicos? En consecuencia, se impone una política que tienda al examen franco de estas realidades, en las que los intereses bolivianos y de Estados Unidos, parece que convergen en el mismo punto. Los pasos preliminares debían enfocarse hacia los siguientes objetivos:

El estaño de Bolivia debe considerarse como una reserva mineral comprendida en los planes de defensa continental, y, muy especialmente, en la defensa de los Estados Unidos. Como tal, debería tener en su explotación y comercialización un tratamiento especial y privilegiado. Debería examinarse conjuntamente entre Bolivia y los Estados Unidos, entre otros problemas, los siguientes aspectos:

Mientras una prospección intensiva revele la existencia de nuevos yacimientos importantes de estaño, ¿Conviene o nó una producción intensiva en los yacimientos actuales, hasta el punto de acelerar su agotamiento?

¿Cuáles son los medios científicos, tecnológicos, financieros y económicos necesarios para disminuir los costos de producción, a fin de obtener un rendimiento racional sin incursionar en el agotamiento acelerado de las reservas presentes?

Si le conviene o nó a los Estados Unidos que la industria minera, y muy particularmente la producción de estaño, esté subordinada a los intereses de consumidores extra-continentales y a la competencia de países que tienen yacimientos de explotación más barata.

Durante casi medio siglo, la industria privada y los organismos fiscales de Estados Unidos, han perseguido apasionadamente la investigación científica y económica, para encontrar alguna forma de sustituir el consumo del estaño, por alguna materia prima o sintética que pueda ser elaborada dentro de los Estados Unidos. Si bien se ha logrado la sustitución del estaño en algunos envases, su trascendente uso industrial en la fabricación de maquinarias no ha podido ser eliminado. La necesidad de estaño sigue siendo crítica y esa necesidad parece que tiende a aumentar en proporción directa al desarrollo e industrialización de grandes sectores humanos todavía subdesarrollados. No hay nada que indique que esta tesis, que tuvo importancia capital durante la Segunda Guerra mundial, hubiese sido superada totalmente. Por eso, Bolivia y Estados Unidos deben examinar nuevamente este problema desde estos puntos de vista de política continental.

Retorno a las humanidades

Por ANITA ARROYO

(ALA) - En esta era de deshumanización creciente, resulta alentador saber que se opera una reacción en contra del exceso de especialización y la liberalidad excesiva en poder escoger cursos a veces insignificantes en las universidades norteamericanas. En la importante revista U.S. News y World Report, acabamos de leer un importante artículo acerca del impulso por revivir las artes liberales en los "Colleges" estadounidenses.

Para salirle al paso a la creciente opinión de que esos centros de enseñanza superior se han convertido en "bárbaros" de la cultura, negándola en sus más sólidos fundamentos, surge en estos momentos un feliz movimiento de retorno a las preteridas, cuando no abandonadas, humanidades. !Ya era hora de que se pensara que una educación integral, forjadora de una personalidad lo más completa posible, no puede prescindir del estudio de las lenguas, la historia, las ciencias sociales ni siquiera del conocimiento del griego y del latin y de sus literaturas. ¿Qué ha originado este cambio feliz?: miles de estudiantes universitarios han descubierto que su educación es incompleta y desequilibrada. Y las más altas autoridades en materia educativa, presidentes de numerosas universidades prestigiosas, coinciden en juicios análogos. "La ignorancia entre los estudiantes, actuales de universidades sobre materias políticas, económicas, historia, ciencia, tecnología, arte y cultura, es espantosa", dice León Botstein, presidente del **Bard College** en Annandale-on-Hudson, New York; "Estamos haciendo técnicos altamente capacitados que son literalmente bárbaros", enfatiza con mayor fuerza Steven Muller, presidente de la Universidad **John Hopkins** en Baltimore.

Muchas de las críticas se centran a partir del movimiento de reforma de la enseñanza que se originó después del lanzamiento por Rusia del primer satélite espacial, el Sputnik I, en 1957. A partir de entonces, se incrementó el estudio de las ciencias en detrimento de los cursos de artes liberales. Otro factor que vino a agravar el problema del exceso de especialización fue la libertad casi incontrolada que se les dio a los estudiantes de apartarse de los curriculums tradicionales y de elegir materias a su gusto -los famosos cursos electivos- que permitían eliminar asignaturas básicas para la formación de la personalidad integral, como las Humanidades. Este sistema de libre elección ha resultado tan contraproducente que Theodoro Lockwood, presidente del **Trinity College** en Hardford, Conn, pudo señalar alumnos que tomaban la mitad de sus cursos en una sola materia, el inglés, por ejemplo. Y ese mismo Lockwood añade de modo bien gráfico, "Empiezan: se refiere a los alumnos- sabiendo más y más acerca de menos y menos". La paradoja es aparente, la realidad que encierra, aplastante.

No son los cursos unilateralmente especializados, superespecializados, los que abren mayores oportunidades de trabajo, como llegó a ... algún tiempo, cree John G. Kenne... Darmouth College: "En los tiempo... pidos cambios, son los cursos e... focados los que pierden su valor ... añade. "Muchas personas gradua... campo van a tener que regresar tr... los centros de estudio para ponerse... palabra "retraining", "reentrenarse"... avances de la ciencia en todas sus... son tan ultrarrápidos, suceden a... tiginosamente, que hoy, más que... seguir aprendiendo siempre.

Y en cuanto a la formación del s... lo básico, resultan insustituibles las... es que sólo vamos a formar técnico... humanizadas?. Ya se está notan... emplean personas buscan en ellas... pecialista, sino al hombre capaz... tivamente y de poseer una concie... inteligencia social que le permit... relacionarse correctamente con lo... respecto dice muy atinadamente... presidente del **Kenyon College** de... ningún bien, o muy poco, saber m... sica, economía o medicina, si usted... Sócrates o de Shakespeare o de la c... da, porque usted no será capaz de... bajo con la sociedad en general o de... un contexto histórico". Excelente... prendía las limitaciones defor... humanizantes de seres que sale... Universidades sin honrar su nombre... universalidad.

Gracias a Dios que detrás de est... to de opinión y respaldándolo está... **sociation os State Colleges and Un...** presenta a 323 instituciones p... ganización adoptó una política nue... ciendo un llamamiento hacia un n... poner el énfasis en las humanidades... de este llamado tan oportuno co... necesario, muchas universidades, ... **ford** en California y la de **Middlebu...** han metido el diente al problema e... como requerimientos de graduaci... sicos en humanidades. Para may... siete comisiones de trabajo de sie... tades de la **Universidad de Harva...** setts, están llevando a cabo un estu... la educación básica. Todo este ren... dará frutos inmediatos, pero abrira... zas. Porque, como irónicamente a... Williams -profesor de la Universida... a tomar más de cuatro años enseñan... expuesto únicamente al rock'n rol... sucia que Mozart es mejor que los g... Shakespeare tiene más sentido q... moderna".... Pero podrá hacerse. (...

Reflexiones sobre la formación del médico

Por WALTER JULIO FORTUN

En cualquier país, no importa su grado de desarrollo, se piensa que la salud humana es un requisito previo para el desarrollo; los problemas que se plantean los administradores sanitarios son múltiples por esta circunstancia. No se debe considerar a un servicio de salud pública como un conjunto de medidas de orden médico, sino como un elemento importante en los sistemas socio-económicos en los cuales intervienen todas las actividades en las que se sustenta la sociedad en su constante cambio. No existe, pues, en la actualidad, ninguna división entre la planificación socio-económica y la sanitaria.

Es uno de los problemas permanentes la diferencia entre las necesidades de orden sanitario y las disponibilidades de recursos para satisfacerlas, siendo todavía un objetivo permanente y de difícil logro, por lo cual, lo más recomendable es el empleo de los recursos existentes, para la solución de los problemas que merecen prioridad y el máximo rendimiento de orden social.

En muchos países, los servicios de salud se han desarrollado y se desarrollan aún, en base a copias de sociedades más prósperas para servir a élites y, muchas veces, en forma primitiva y onerosa, dejando al margen inmensas mayorías que no disponen de una elemental asistencia primaria de salud. Otros países en cambio, han logrado una distribución social más equitativa y menos costosa de mayor cobertura y agilidad; son estos últimos los que pueden servir de inspiración a los que no han cambiado su tradicional conducta.

Si la salud es algo que no se impone sino que se alcanza, quiere decir que los beneficiarios deben tener algún grado de cultura, y ésta solamente es proporcionada por el sistema educativo nacional. Por ello la estrecha vinculación, coordinación y análisis de la situación de salud con todo lo que significa educación, es básica para el desarrollo e introducción de cualquier tecnología de salud, es decir, para la aplicación sistemática de los conocimientos de las ciencias de la salud y otras afines a la solución de tareas prácticas.

Es dentro de este pequeño marco que se quiere analizar lo que actualmente acontece en los países, en los que la formación del médico está aislada de los servicios de asistencia sanitaria y más aún, ausente del conocimiento del nivel de salud del medio en el que deberán trabajar.

Es evidente que las Facultades o Escuelas de Medicina, aún constituyen verdaderas e inexpugnables torres de marfil, en las cuales se prepara a los alumnos para un nivel académico elevado, confuso, mal definido, con exigencias para el próximo siglo e ignorando las apremiantes necesidades de salud de la sociedad actual. Paralelamente, se van construyendo fabulosos palacios-hospitales y en torno a ellos los niños mueren como moscas por falta de agua y vacunas.

No se preparan médicos para el cuidado de la salud sino para el ejercicio profesional de una medicina tradicional y liberal que cierra los ojos a todo lo que no sea enfermedad, y el empleo de una tecnología astronómica en costo para tratarla, y aún muchas veces centrando la atención en personas que se encuentran en el último estadio de la vida. Se les enseña para que se enfrenten a casos raros, poco frecuentes en la práctica y no se ve o se ve muy poco y superficialmente de los problemas normales de salud de la población. Se les forma más para que curen que para que promuevan la salud. se da poca importancia al hombre y su medio y a la interacción con la sociedad en la que vive. Se piensa en la medicina curativa y muy poco en la preventiva.

Los centros de formación de médicos son parte de la sociedad y son un instrumento que debe preparar personal que trabaja para la sociedad, que viva para ella y no de ella ya que, en definitiva, es la que sustenta y en gran medida los presupuestos universitarios y al final paga las consecuencias de una mala orientación de éstos.

Se nota un sentido de malestar en relación con la medicina de nuestro tiempo ya que en torno a ella se ha generado, además, una poderosa industria destinada al diagnóstico y tratamiento que más bien parecen una amenaza que una ayuda a la salud. El cuerpo médico viene dependiendo de ella por la aplicación ilimitada y muchas veces sin mucho éxito de técnicas de lucha contra las enfermedades, en favor de un corto número de beneficiarios, y por el descuido funesto de las técnicas promocionales y preventivas para cuidar al hombre sano y su medio.

Aún las sociedades más ricas encuentran dificultad para sufragar los elevados costos de la medicina curativa y sofisticada; es probable que por esta razón los niveles de salud y bienestar en ellas vienen declinando después de haber llegado a puntos culminantes, como la expectativa de vida al nacer, el incremento de las enfermedades cardiovasculares, el cáncer, el uso de drogas, el alcoholismo y accidentes de tránsito, que producen hoy más muertes que todas las epidemias juntas de los siglos pasados.

Hablar del personal de salud aisladamente carece de sentido, él no es sino un instrumento de la asistencia sanitaria y es necesario formarlo en función de los servicios en los cuales va a trabajar, y éstos desarrollarán actividades de acuerdo al personal que se cuente para ellos. La planificación de servicios de salud va paralela a la planificación de los recursos humanos en salud; al no existir este paralelismo, asistimos a situaciones de improvisación, anarquía y sobre todo ausencia de una doctrina de salud que se evidencia en muchos países. La formación de médicos y de todo el personal de salud, depende de la política sanitaria y de los planes de salud para cumplir esa política; todo este conjunto es parte de la política nacional de desarrollo, que siempre deja vislumbrar aspiraciones conducentes a dar bienestar al hombre.

Este breve resumen pretende mostrar con claridad y razón, el creciente descontento que se advierte en relación con la medicina, en general, y la formación de médicos, en particular, donde como una respuesta negativa se ha manifestado con desfachatez rayana en la ignorancia: "¿Qué importa el tipo de médicos que formemos?", como expresión del total desconocimiento de las realidades de los países, e ignorando conocer la situación desesperante por la cual atraviesan gruesos sectores de población. Baste citar que, en Latinoamérica, más de 130 millones de personas no tienen acceso a servicios básicos de salud, por la excesiva concentración de éstos en contados centros urbanos, que no pueden irradiar su acción social, por falta de personal capacitado en este campo y por las limitaciones financieras.

La formación del médico, incluyendo a todo el personal de salud, debe estar orientada hacia la satisfacción de las necesidades de salud de la comunidad entera, tanto actuales como las previsibles, eso significa, a su vez, la orientación de los actuales hospitales en centros comunitarios, porque la medicina, la salud toda, no es exclusivamente una ciencia biológica, sino eminentemente social; por ello es requisito previo el conocimiento del hombre sano, antes que conocer al hombre enfermo, lo que presupone formar profesores que puedan enseñar esta nueva conceptualización de la nueva pedagogía de salud, donde lo central es el alumno, el aprendizaje, no es el profesor y la enseñanza.

El paulatino abandono de las prácticas actuales llevará gradualmente a una reforma estructural de la preparación del personal de salud. Definir la clase de sociedad que queremos y la clase de profesionales en cantidad y calidad que sirvan a esa sociedad; eso mostrará que la salud es un componente del desarrollo, vale decir, que hacer medicina por medicina ya es cosa del pasado.

Los médicos de las últimas generaciones se enfrentan con situaciones que no han conocido durante sus clásicos estudios, lo

(Pasa a la página 11)

El proyecto educativo de la escuela católica

IV

EL PROYECTO EDUCATIVO DE LA ESCUELA CATOLICA

Carácter específico de la Escuela Católica

33 - Después de haber tratado de definir la Escuela Católica a partir de la noción de escuela, es posible ahora concentrar la atención en aquello que la especifica como católica. Lo que la define en este sentido es su referencia a la concepción cristiana de la realidad. Jesucristo es el centro de tal concepción.

34 - En el proyecto educativo de la Escuela Católica, Cristo es el fundamento: El revela y promueve el sentido nuevo de la existencia y la transforma capacitando al hombre a vivir de manera divina, es decir, a pensar, querer y actuar según el Evangelio, haciendo de las bienaventuranzas la norma de su vida. Precisamente por la referencia explícita, y compartida por todos los miembros de la comunidad escolar, a la visión cristiana -aunque sea en grado diverso- es por lo que la escuela es "'católica", porque los principios evangélicos se convierten para ella en normas educativas, motivaciones interiores y al mismo tiempo metas finales.

35 - De este modo la Escuela Católica adquiere conciencia de su empeño por promover al hombre integral porque en Cristo, el Hombre perfecto, todos los valores humanos encuentran su plena realización, y de ahí, su unidad. Este es el carácter específicamente católico de la escuela y aquí se funda su deber de cultivar los valores humanos respetando su legítima autonomía y conservándose fiel a su propia misión de ponerse al servicio de todos los hombres. Jesucristo, pues, eleva y ennoblece al hombre, da valor a su existencia y constituye el perfecto ejemplo de vida propuesto por la Escuela Católica a los jóvenes.

36 - Si la **Escuela Católica**, como todas las demás escuelas, tiene por fin la comunicación crítica y sistemática de la cultura para la formación integral de la persona, persigue este fin dentro de una visión cristiana de la realidad "mediante la cual, la cultura humana, adquiere su puesto privilegiado en la vocación integral del hombre" (13). Consciente de que el hombre histórico es el que ha sido salvado por Cristo, la Escuela Católica tiende a formar al cristiano en las virtudes que lo configuran con Cristo, su modelo y le permiten colaborar finalmente en la edificación del reino de Dios" (14).

37 - Estas premisas permiten indicar las tareas y explicitar los contenidos de la Escuela Católica. Las tareas se polarizan en la síntesis entre cultura y fe, y entre fe y vida; tal síntesis se realiza mediante la integración de los diversos contenidos del saber humano, especificado en las varias disciplinas, a la luz del mensaje evangélico, y mediante el desarrollo de las virtudes que caracterizan al cristiano.

Síntesis entre fe y cultura

38 - Al proponerse promover entre los alumnos la síntesis entre fe y cultura a través de la enseñanza, la Escuela Católica parte de una concepción profunda del saber humano en cuanto tal y no pretende en modo alguno desviar la enseñanza del objetivo que le corresponde en la educación escolar.

39 - En este contexto se cultivan todas las disciplinas con el debido respeto al método particular de cada una. Sería erróneo considerar estas disciplinas como simples auxiliares de la fe o como medios utilizables para fines apologéticos. Ellas permiten aprender técnicas, conocimientos métodos intelectuales, actitudes morales y sociales que capaciten al alumno para ... propia perso... tegrarse como ... en la comun... Presentan, pue... ber que adquir... valores que ... particular ver... cubrir.

40 - A la ... cepción globa... educativa d... Católica, el ... cuentra en la ... diciones para g... profundizar en ... tiempo, para ... iluminar el sa... los datos de la ... ofrece numer... para elevar al a... tivas, de fe, pe... circunstancia... cristiano sabe ... da aportación ... ciplinas esc... contribuir al ... personalidad c... ñanza puede fo... el corazón de... ponerlo a adhe... una manera pe... la plenitud d... humana enri... cultura.

41 - Ade... considera el ... como una ver... descubrir. En ... las diversas ... tivan y se pre... presión del esp... con plena ... ponsabilidad b... son ya en cie... tianas, por... cubrimiento y ... de la verdad or... la búsqueda d... El maestro, ... propia discip... además de sa... trasmite al a... profundo de lo... ña y lo condu... las palabras, ... verdad total.

42 - El pa... de la human... otros valores q... del ámbito ... verdadero. Cu... cristiano ayu... captar, aprecia... valores, lo ... vamente haci... eternas. Tal di... fuente incre... importancia ... para el crecim...

43 - Es e... jante orienta... ñanza no dep... materia o d... sino princip... personas qu... Mucho depen... dad de los m... enseñanza ll... escuela de f... trasmisión d... tiano. La sínte... fe se realiza ... monía orgáni... la persona de ... nobleza de la ... sido llamado ... imitación de ... Cristo, ellos ... cristiano no s... sino también ... actitudes y c... comprende a... diferencia qu... escuela en la ... estuviera per... cristiano y ot... incluir la reli... materias esc...

Síntesis entr...

44 - ... asimilación ... jetivos, la ... dimensión ... limita a la ... cultura, sino ... en el alum... personal ent...

Carter a los seis meses

Enfoque de Latin Reuter

WASHINGTON, JULIO (LATIN-REUTER) - Jimmy Carter entró a su sexto mes de gobierno alentado por un creciente apoyo popular y el fortalecimiento de su base política en el Parlamento.

Y con una sola atrevida decisión, neutralizó las acusaciones de que peca de demagogia y no adopta posiciones realmente definidas.

Para sorpresa de todos, el 30 de junio anunció que ponía fin a la fabricación del controvertido y costoso bombardero B-1, pese a las presiones del Congreso y de la industria de armas.

En esa misma semana, deliberadamente corrió el riesgo de hacer todavía más honda las iras de los dirigentes del Kremlin al reiterar su compromiso hacia la defensa de los derechos humanos, al tiempo que insistía en que las relaciones soviético norteamericanas no se encuentran en su más bajo nivel.

Para subrayar este último punto, propuso una reunión con el Presidente soviético Leonid Breznev.

También provocó inquietudes en el nuevo gobierno israelí al señalar a través del Departamento de Estado, que un retiro de todos los frentes del territorio ocupado, incluyendo la ribera occidental del río Jordan, debe ser un tema de discusión con los árabes.

Algunos analistas políticos sostienen que Carter ha contribuido con un factor innecesario de tensión en las relaciones con la Unión Soviética e Israel, al llevar a cabo una presidencia demasiado personalista.

Pero otros, especialmente, después de la decisión tomada contra el bombardero B-1., se muestran impresionados por su gran poder de mando y confianza total en las decisiones que adopta.

Su estilo ha sido parte importante del exito alcanzado. Incluye un gran empuje en política exterior, un enfoque amistoso en su acercamiento con la gente, y un énfasis puesto con buen humor en las virtudes ya pasadas de moda del conservatismo, el sacrificio y el patriotismo.

Tanto sus amigos como sus críticos coinciden en que ha tenido gran éxito en su afán por ampliar la base de apoyo popular con un estilo abierto y franco que proyectó hacia el pueblo.

Consecuente con su rápido avance en la campaña electoral, Carter se ha mostrado como un presidente agresivamente activo.

En sus primeros cien días en el cargo, tuvo importantes iniciativas en el campo de la conservación de energía, la economía, la reorganización del gobierno, además de un sostenido acercamiento con Cuba, y la Unión Soviética.

Los reveses internos, por otra parte, no lo hicieron vacilar y actuó sin tomar mayormente en cuenta las promesas que hizo durante la campaña proselitista.

Pero la determinación respecto al bombardero - que calificó como un desperdicio de dinero de los contribuyentes- restableció su buen crédito entre aquellos que se quejaban de que llevaba a cabo una política demasiado onerosa.

Algunos liberales que aplaudieron su política respecto a la defensa de los derechos humanos este año, posteriormente pensaron que su lucha se había debilitado como consecuencia de los problemas surgidos en las relaciones con la Unión Soviética.

Pero estas últimas semanas, Carter reiteró su posición en entrevistas que sostuvo con el Presidente de Venezuela Carlos Andrés Pérez y en una conferencia de prensa manifestó: "Mi interés en la defensa de los derechos humanos

(Pasa a la página 10)

El ferrocarril Viacha - La Paz

Por CESAREO ARAMAYO AVILA

La crisis emergente de la construcción de la autopista La Paz - El Alto, actualiza algunos episodios protagonizados por el Estado y empresas privadas, relativos a estudios de factibilidad, diseño, cambio de ruta, costo de construcción y duración de los trabajos.

I - FERROCARRIL VIACHA LA PAZ

El Ferrocarril de Antofagasta (S.B.) obtuvo la concesión para construir la línea férrea Viacha-La Paz por Resolución Suprema de 20 de Junio de 1910. La Ley de 16 de enero autorizó la construcción. El Gobierno consideró los múltiples inconvenientes que ofrecía al tráfico la línea mixta de Viacha a El Alto y de El Alto a la ciudad, por tracción a vapor y electricidad, en razón del obligado transbordo de carga y pasajeros y el desarrollo creciente del comercio, que hacían indispensable la uniformidad de tracción delos ferrocarriles construidos o por construirse.

Los trabajos de construcción de la nueva línea fueron interrumpidos por dificultades de fuerza mayor no previstas en el estudio de factibilidad, a causa de la topografía del terreno. El plazo de entrega fue prorrogado, previa inspección y comprobación de la Sección Ferrocarriles del Ministerio de Fomento, mediante R.S. de 20 de abril de 1914. Los trabajos prosiguieron, y próximos a concluirse siguiendo la ruta original, el concesionario solicitó y obtuvo la suspensión de la obra, mientras se practicaran nuevos estudios de la infraestructura del terreno, en razón de las dificultades de carácter técnico que presentaba la región comprendida entre Llojeta y Tembladerani. Por razones emergentes del mal diseño, se modificó el trazo autorizándose al Ferrocarril llevar la línea desde El Kenko hasta El Alto de La Paz y empalmarla con la línea eléctrica de la Corporación Perú-Boliviana (F.C. Guaqui-La Paz) previa presentación y aprobación de planos y presupuestos por el gobierno, que debía resolver el problema, que no era solamente de la empresa ferroviaria.

Por R.S. de 3 de agosto de 1916, el gobierno autorizó al ferrocarril de Antofagasta librar al tráfico provisional la línea Viacha - Alto de La Paz, previa aprobación de los estudios y presupuesto de la obra de la variante, a fin de salvar el espacio comprendido entre los kilómetros 5 y 10 que por su condición geológica especial, ofrecía poca seguridad.

La nueva línea debía seguir la ceja de El Alto hasta el kilómetro 10, de donde comenzaría el descanso a la ciudad, debiendo el Gobierno celebrar todos los acuerdos y decidir todos los conflictos que se suscitaren. Terminada la variante por la cuenca de Purapura, cuya subestructura fue bien estudiada y diseñada, se aprobó la inauguración de la nueva línea, previa autorización especial de la Sección Ferrocarriles del Ministerio de Fomento, hoy Ministerio de Transportes y Comunicaciones.

Actualmente, el diseño de la Autopista La Paz-El Alto sigue la ruta estudiada por el Ferrocarril de Antofagasta. Seguramente surgirán muchas y complejas dificultades técnico-económicas que incidirán pesadamente sobre el costo total de la Autopista, su mantenimiento y conservación. La Paz y todo el país esperan que el costo de la obra -que justifica plenamente la expectativa y los intereses del país- y su conclusión, sean plenamente satisfactorios técnica y económicamente.

Agricultores reclaman mejores caminos en Norte cruceño y en zona chiquitana

Por Edwin Chacón.-
Enviado de PRESENCIA

SANTA CRUZ, 28 (PRESENCIA).— Dos regiones importantes dentro la producción agrícola y ganadera de este departamento: el Norte y la Chiquitania, han reclamado ante las autoridades provinciales sobre el deterioro de los caminos principales de penetración.

Por falta de mantenimiento varios caminos vecinales se hallan tan destruidos que es imposible transitar aun en esta época de seguía.

En ambas regiones, distantes una de otra por más de trescientos kilómetros,uno solo parece ser el factor principal, el intenso tránsito de camiones cargados con troncas que destruyen las plataformas.

El camino entre San Ramón-San Javier-Concepción y Ascensión de Guarayos, en la Provincia Nuflo de Chávez, está tan deteriorado que varios camiones están parados hace días por desperfectos mecánicos.

Este corresponsal viajó durante cuatro días entre varias poblaciones de la Chiquitania hasta San Antonio de Lomerío, cubriendo más de 700 kilómetros donde apenas se podía avanzar a 20 Kms. por hora.

Campesinos y ganaderos de la región aseguran que por falta de un camino estable el costo de vida aumenta permanentemente. Muchas veces se han reparado estas sendas con la aplicación de la prestación vial, pero sólo duró pocos días puesto que los camiones "tronqueros" destruyen cualquier intento de mejoramiento.

Según los pobladores de la región antes que se inicie la explotación intensiva e irracional de la madera, estos caminos eran transitables en los meses de seca, inclusive por carreteras. Hoy, es imposible que un carretón pueda avanzar por las huellas profundas. La gente se queja de que los transportistas no aportan para mantener los caminos de penetración, menos aún quienes explotan la riqueza forestal.

Un hecho llamó la atención de este corresponsal que viajó en compañía del Presidente de la Fundación Boliviana Bávara "La Merced" Dr. Adalberto Terceros, cuando en el tramo entre San Javier y Concepción, en el lugar denominado "Naranjillos" un hacendado cobraba 50 pesos por el cruce de una movilidad . Los vehículos debían atravesar uno de sus potreros puesto que el pequeño puente de troncos estaba siendo reparado y no había espacio para hacer otros desvíos. Habían camioneros es-tacionados, cuyos choferes argumentaban no tener dinero para pagar el "derecho de pase". Tampoco nadie pudo explicar porqué se cobraba esa suma y por orden de quién.

EN EL NORTE.

Los religiosos de la Parroquia de San Carlos, en las inmediaciones de Yapacaní que tienen a su cargo decenas de ranchos y comunidades en la Provincia Ichilo, informaron sobre el total deterioro del camino entre Villa Busch y Puerto Grether.

También los camiones "tronqueros" han destruído las plataformas y en los últimos meses se han sumado vehículos pesados de YPFB.

Hace unos días, cuando las religiosas debieron salir de un rancho cerca a Puerto Grether, tuvieron que caminar muchos kilómetros

El Presidente del CNES realizó visita de inspección a la UBTO

ORURO, 28 (PRESEN-CIA).- Conceptos elogiosos para el trabajo que realiza la Universidad Boliviana Técnica de Oruro, tuvo el Presidente del Consejo Nacional de Educación Superior, doctor Jorge Escobari, luego de la inspección que hizo a las diferentes reparticiones de la UBTO. Expresó que esa labor merecerá el respaldo integro del CNES.

Finalmente, felicitó al Rector, doctor Carlos Guzmán Pereyra y a todo el personal de catedráticos, trabajadores administrativos y universitarios, por su dedicación a sus tareas específicas.

El doctor Escobari, en su primera visita a una Universidad del interior luego de haber asumido la presidencia del CNES, estuvo acompañado del doctor Reynaldo Urquizu, rector de Administraciones Universitarias.

Señaló que su venida a Oruro constituía el inicio de una ronda gira que lo llevará a todas las Universidades del país, con objeto es compenetrarse, "en el terreno", de los problemas, necesidades y desarrollo general de esas Casas de Estudio Superior.

INSPECCION

El doctor Escobari y el doctor Urquizu, acompañados de autoridades y funcionarios superiores de la UBTO, durante todo el día de ayer, recorrieron las diferentes secciones universitarias.

Empezaron por la Facultad de Tecnología, donde visitaron las secciones de Concentrado de minerales, Microscopía, Servicio de Fotografía, Laboratorio metalúrgico-pirometalúrgico. Les tocó la atención el sistema de ventilación creado bajo la dirección del doctor Antonio Salas. Sirve para el tratamiento y recuperación del estaño. Será expuesto en el Simposio del Estaño, a efectuarse en Noviembre, en La Paz.

Después, la comitiva visitó la Ciudad Universitaria. Allí no sólo causó excelente impresión el trabajo académico que se efectúa, sino la imponente arquitectura que lucen los edificios. El doctor Escobari prometió su cooperación para que los trabajos que se encaran en ese sector, tengan adecuado respaldo.

Por la tarde, recorrió las dependencias de la Casa de la Cultura, en la que se encuentran obras de arte de diferentes épocas, muestras arqueológicas, joyas y otros objetos similares. Seguidamente visitó el Centro de Procesamiento de Datos e Informaciones. Terminó la inspección en el Politécnico.

El Presidente del CNES, al finalizar su visita, dijo: "La labor de todos los ejecutivos, docentes y universitarios, se patentiza en todo cuanto estoy admirando y es el resultado de un trabajo conjunto, magnificamente dirigido por el Rector, doctor Carlos Guzmán. Me voy gratamente impresionado. Tengan seguridad de que contarán siempre con la cooperación de mi autoridad, pues el deber así lo exige, cuando se ve la labor que realizan las autoridades de la Universidad de Oruro. Permítanme felicitarles de todo corazón por todo lo que están haciendo".

Sucre preocupa el mal servicio e comunicaciones

SUCRE, 28 (PRESENCIA).- el transcurso de su reunión anual CODEINCA-Comité co de defensa de intereses Chuquisaca, expresó su cupación por el mal servicio ENTEL en las inicaciones al interior del señalando que se exigirá la ación en la puesta en cha de las microondas.

En efecto, directivos de CO-INCA mostraron cupación por los servicios omunicación de y a Sucre radio, y dentro de este o también enviarán notas las oficinas de nicaciones.

El Comandador de la ra de industria y comercio, ano Mendez Roca, en raciones a radio "La Pla-protestó, enérgicamente al ber podido tomar contacto Potosí y La Paz, para nar la llegada de expertos anos. Dijo que reclamará nisterio de transportes y nicaciones, por el mal io que presta ENTEL, en iudad.

INSPECCION.- El Presidente del CNES, Jorge Escobari (centro), con miembros de la UBTO, durante la visita que efectuó a la Universidad de Oruro. El Rector Carlos Guzmán (izquierda), fue felicitado por el trabajo que se efectúa en la UBTO. En los próximos días, el nuevo Presidente del CNES tiene programado realizar visitas a todas las casas superiores de estudios, con el objeto de recibir informes directos sobre el funcionamiento de las mismas y buscar soluciones a los problemas que existen.

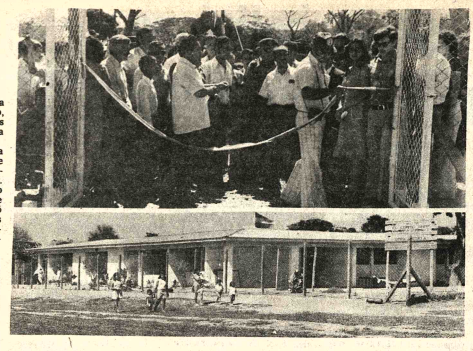

INAUGURACION.- La composición muestra dos escenas de la inauguración de un local escolar, en la localidad de Santa Ana de Velasco, que fue construido por el Comité de Obras Públicas de Santa Cruz. El establecimiento cuenta con seis aulas, con capacidad para albergar a 180 alumnos. El Ing. Angel Rea, en representación del Comité hizo entrega de la obra a las autoridades provinciales.

Prefecto solicita centralización de administración de Chuquisaca

SUCRE, 28 (PRESENCIA).- El Prefecto del Departamento, Raúl Gutiérrez Elías, solicitará al Gobierno Central, la total administración de Chuquisaca en todos los servicios y campos de acción, educativos, sanitarios, viales y otros.

"Queremos conocer nuestra problemática y ser responsables de todo", dijo a este corresponsal, a tiempo de señalar que había sostenido una reunión con CODEINCA y el Alcalde Municipal, institución donde también existía preocupación por algunas provincias de Chuquisaca, que pasaron a jurisdicción de otros departamentos en varios rubros de servicios y atención, particularmente en salud, educación y vial.

REESTRUCTURACION DE ELAPAS

El Comité Cívico de Defensa de Intereses de Chuquisaca, CODEINCA, expresó su preocupación por la mala organización y peor administración de ELAPAS - Empresa Local de Aguas Potables y Alcantarillado-, preocupación que fue expuesta ante las autoridades. El prefecto del Departamento recogiendo esa preocupación, solicitará al Ministro de Urbanismo y Vivienda, que envíe dos técnicos para el estudio de la pronta reestructuración de ELAPAS y también solicitará al ministerio de finanzas un programador para la misma entidad.

En lo que tiene que ver con el financiamiento de la solución integral del problema de agua potable y alcantarillado señaló que se reactivará el crédito BIRF, y que el Ministerio de Finanzas sea quien haga un estudio para cubrir la deuda, ya que la propuesta de recargar 2 $b. por bolsa de cemento, en el momento actual, no es conveniente para la primera industria chuquisaqueña, toda vez que con sus propios recursos debe cubrir el costo de la cuarta ampliación. El Prefecto insinuó que el Ministerio de Finanzas podría ser quien, al final, debe cubrir esa obligación a través del Tesoro Nacional, ya que los servicios vitales, de agua y alcantarillado son obras nacionales. Señaló que solicitará esto "muy respetuosamente, porque en caso contrario Sucre se vería privada de estos servicios".

CREDITO BIRF

El Prefecto señaló también que en la reunión con el Alcalde Municipal, Manuel Molina Achá, los Presidentes de CODEINCA, Carlos Laguna y Pastor Baldivieso, se resolvió solicitar al Ministro de Urbanismo y Vivienda que, una vez que llegue a La Paz el representante del BIRF, viaje a Sucre juntamente con un representante del mencionado ministerio, para que las reuniones y tratativas del crédito se realicen en nuestra ciudad, con la participación de autoridades y entidades cívicas.

GALERIA DE PRECTOS

El Salón de los Espejos, del Palacio de Gobierno de Sucre, contará a breve plazo con una galería de prefectos, según declaró Raúl Gutiérrez, quien señaló haber contratado los servicios del pintor Guillermo Irahola.

Dijo que la primera etapa abarcará los prefectos de 1950 a la fecha, y que hasta el momento ya se tienen convenios

Camargo:

Piden a Tránsito reciba exámenes a jóvenes postulantes a choferes

CAMARGO, 28 (PRESENCIA).- El Comité Cívico de Cinti, las organizaciones sindicales, autoridades políticas, coordinadores del Sindicato 1º de Mayo, de transportistas, personeros de educación urbana y rural, han dirigido un oficio al señor Cnl. Hilarión García Suasnabar, Director General de Tránsito de Bolivia, solicitando una atención preferente a la ciudad de Camargo, en cuanto se relaciona a la concesión de títulos a los aspirantes de choferes.

El texto del oficio es el siguiente:

–Señor: Con la intención de impedir el éxodo de capital humano hacia otros centros del país o del extranjero y atendiendo las palabras del señor Ministro de Finanzas, don Carlos Calvo, quien en su última visita al valle Cinteño, expresó que: "se deberá por todos los medios retener a los jóvenes que emigran a la Argentina con el fin de trabajar o de profesionalizarse en varios campos del saber humano y de la ocupación diaria"; es que nos dirigimos a su digna autoridad y molestamos su atención para plantearle una respetuosa solicitud que en líneas abajo le hacemos conocer".

"Conocedores que en la ciudad de Sucre y luego en la ciudad de Tarija, se producirán exámenes para los postulantes a choferes profesionales y particulares, es que solicitamos a su ilustrada autoridad quiera disponer que la mencionada comisión, u otra nueva, visite la ciudad de Camargo a fin de tomar las mencionadas pruebas ya que se cuenta con un número superior a los setenta interesados que desean obtener brevet profesional y particular para manejar vehículos tanto grandes, cuanto pequeños, o quieren adiestrarse en el manejo de tractores para forjar el futuro progreso de este girón de la patria y de Bolivia toda".

Escasez de manteca en ciudad de Potosí

POTOSI, 28 (PRESENCIA).- Existe marcada escasez de manteca especialmente para la panificación, lo que origina la utilización de aceite.

Se informó que el precio de la manteca de cerdo en la Argentina, tradicional proveedor del producto, es muy elevado y que todos los años en esta época ocurre lo mismo pero que paulatinamente tiende a solucionarse.

El precio de manteca holandesa, es mayor lo que hace prohibitiva su importación.

Los panificadores han hecho conocer su criterio, de que la elaboración del pan, con aceite les resulta muy cara y la calidad, no es la que se tiene con manteca.

En Santa Ana, Beni, se inauguró edificio terminal de AASANA

TRINIDAD, 28 PRESENCIA.- Con la asistencia del Subsecretario del Ministerio del Interior, Dr. Juan Camarra Rivero, y el Prefecto del Departamento, se procedió a la entrega del edificio terminal de AASANA, acto en el que estuvieron presentes los representantes de la institución de Aeropuertos del país y que fue bendecido por Monseñor Carlos Anasagasti, Obispo de la Diócesis del Beni.

La inauguración de la obra fue parte de la programación que tenía el pueblo movima en los festejos del CCLXIX aniversario de la fundación de Santa Ana, hecho realizado por el R.P. Jesuita Fray Martín Baltazar Espinoza, el 26 de julio de 1708.

La ceremonia fue sencilla y en ella, además de las autoridades ya mencionadas, estuvieron el Cap. de Corb. Luis Arias Frederiksen, comandante del Distrito Naval No. 2 y las autoridades de la localidad, conjuntamente con los invitados especiales y el pueblo. El aeropuerto cuenta con una edificación que tiene comodidades, es amplio y de construcción sólida. El Sr. Hugo Antezana, agente Regional de AASANA, estuvo en el acto, que tuvo un principal expositor en el Dr. Camarra, quien exhortó a las autoridades y al pueblo a la conservación de la obra, como parte de ese entendimiento con el gobierno para solucionar los problemas comunes en bien de cada uno de los pueblos de la Patria.

En el salón de actos de la Comuna, se hizo entrega de $b. 50.000 para trabajos urbanos, así como la inauguración de la biblioteca Municipal, en la que ha participado una joven profesora con una campaña que dio como resultado la adquisición de más de 500 volúmenes que vienen a servir a la juventud estudiosa de esta población beniana. El Prefecto, Mgr. Rubén Guzmán, al inaugurar esta sala de estudios y consulta, hizo votos porque se incremente su caudal, al cual aportó con $b. 10.000.- mientras que el Alcalde de Trinidad, Ernesto Leigue, presente en los festejos movimas, dijo que haría llegar un stock de libros como presente de la comuna a su cargo. El aire de fiesta característico en los poblados del Beni, vistió sus colores y levantó al aire el polvo del baile autóctono con sus grupos folclóricos, donde tiene particular atractivo (al menos en Santa Ana), la riña de gallos, en la que se juegan jugosas sumas, así como también el jocheo de toros, tan arraigado en el alma y la expresión festiva de todos los pueblos de Moxos.

La programación ha sido nutrida y se siguió con una religiosidad casi exagerada para darle todo el contenido espiritual de un pueblo orgulloso de su nacencia y de su condición de considerarse como representativo de una de las mejores zonas ganaderas del país.

Vallegrande

Descubren serias deficiencias en construcción de un colegio

VALLEGRANDE, 28 (PRESENCIA).- Los serios deterioros que se registraron en el edificio del Colegio Intermedio "Emilio Finot", se originaron en la falta de cimientos en toda su estructura, afirmaron autoridades educativas, después de que un grupo de albañiles realizó excavaciones sobre los cimientos, descubriendo que sólo la parte visible tenía cimiento y la base carecía de compactación, informó la directora del establecimiento, Prof. Emma de Molina.

El mencionado edificio fue construído en 1971, dentro del Programa "Alianza para el Progreso".

El deterioro de ese local causó malestar entre las autoridades locales porque se registraron rajaduras, asentamientos de paredes, hundimientos de piso y otros deterioros. Una comisión del Consejo Nacional de Edificaciones Escolares (CONES) comprobó los deterioros y envió la suma de $b. 50.000 para su rehabilitación; esos recursos no fueron suficientes y los educadores y educandos del colegio "Emilio Finot" vienen reuniendo más fondos con la finalidad de que la reconstrucción se haga en forma total.

Un grupo de albañiles comenzó los trabajos, especialmente en los cimientos y reparación de paredes, ante la supervisión de autoridades educativas y del plantel. Según informes recogidos, la rehabilitación del Colegio Intermedio "Emilio Finot" estaría concluida en el mes de septiembre.

COLEGIO "CABALLERO"

Con $b. 15.000, otorgados por el Consejo Nacional de Edificaciones Escolares (CONES), han sido mejorados los techos de varias aulas del Colegio Nacional Manuel María Caballero. Esos trabajos también han recibido ampli apoyo de estudiantes y maestros en el mejoramiento de otras dependencias del decano.

El Colegio Caballero, con más de 53 años de vida, merece el apoyo de autoridades y de alumnos, comentó una autoridad educativa.

Oruro:

Estudiantes de Administración de Empresas presentan reclamaciones

ORURO, 28, (PRESENCIA).- Estudiantes de la Escuela de Administración de Empresas, el miércoles, llevaron a cabo una manifestación pública sorpresiva, pidiendo que las autoridades educativas definan la situación de tres promociones de egresados que, hasta ahora, no saben qué clase de título profesional les corresponde.

La manifestación empezó en el local de la Escuela, ubicada en Aguas de Castilla, a más de un kilómetro del centro de la ciudad.

No obstante lo avanzado de la hora, alrededor de 200 estudiantes participaron en la marcha, ordenada y pacífica, aunque por momentos vehemente en sus exclamaciones. Llegó hasta la Plaza "10 de Febrero", donde se exteriorizaron las protestas. Las fuerzas del orden, no intervinieron.

Los estudiantes, expresaron que, desde hace cinco años, vienen pidiendo que se defina la calidad del título que se le otorgará. La carencia de este documento, hace que no puedan obtener ocupación. Señalaron que muchos de ellos, para seguir sufriendo perjuicios tuvieron que inscribirse en la Facultad de Economía y, virtualmente, estudiar de nuevo, lo que les significa duplicar esfuerzos.

La Escuela de Administración de Empresas, no tiene vinculación con la Universidad. Es una institución sui género, que fue creada durante la vigencia gubernamental del MNR y FSB. Los estudiantes dicen que, al cabo de cuatro años de estudios, se les prometió el título de licenciados en Administración de Empresas, lo que no se cumplió. Luego se les ofreció títulos a nivel medio, lo que tampoco se cumplió.

Señalaron que, de no definirse su situación, decretarán huelga de brazos caídos y, finalmente, huelga de hambre.

Aviso Permanente

Hasta que cancelen sus cuentas

2.- WILFREDO GONZALES S. - INFUBOL
3.- ZENON AUGUSTO GONZALES PUERTO SUAREZ

EDITORA PRESENCIA LTDA. SANTA CRUZ

HARINA PANADERO CALIDAD 000

Stock permanente. Entrega inmediata

10.000 toneladas. Pedidos a Ferrari Ghezzi y Cía—Oruro— Casilla Nº. 370 Teléfonos 50502-50340

Dirección Avenida 6 de Octubre 573

Licitación Pública Nº. 14/77
BOMBAS CENTRIFUGAS Y MOTORES

Se invita a las firmas interesadas, para que presenten sus propuestas para la provisión de: BOMBAS CENTRIFUGAS Y MOTORES.

El Pliego de Condiciones y Especificaciones podrá adquirirse en la ciudad de La Paz, en la Secretaría de la Junta de Adquisiciones de YPFB, ubicada en la calle Bueno Nº. 185, 4to. piso, previo pago de $b. 200.- en la Sección Caja 3er. piso, del mismo Edificio.

Las Propuestas, con las formalidades señaladas en el Pliego de Especificaciones, deberán ser presentadas en la Secretaría de la Junta de Adquisiciones 4to. piso, hasta el día 9 de Septiembre de 1977, a horas 14:00.

La Paz, 26 de Julio de 1977
(Fdo): Ing. Rolando Prada M.
GERENTE GENERAL

LICITACION PUBLICA Nº. 15/77
PLANCHAS DE ACERO PARA TANQUES

Se invita a las firmas interesadas, para que presenten sus propuestas para la provisión de : PLANCHAS DE ACERO PARA TANQUES.

El Pliego de Condiciones y Especificaciones podrá adquirirse en la ciudad de La Paz, en la Secretaría de la Junta de Adquisiciones de YPFB, ubicada en la calle Bueno Nº. 185, 4to. piso, previo pago de $b. 200.- en la Sección Caja 3er piso, del mismo Edificio.

Las propuestas, con las formalidades señaladas en el Pliego de Especificaciones, deberán ser presentadas en la Secretaría de la Junta de Adquisiciones 4to. piso, hasta el día 9 de Septiembre de 1977, a horas 14.00

La Paz, 26 de Julio de 1977

Original firmado por
ING. ROLANDO PRADA MENDEZ
Gerente General YPFB.

A LOS INDUSTRIALES Y ARTESANOS DEL INTERIOR

Los establecimientos industriales y artesanales de la República que realicen gestiones ante el Ministerio de Industria, Comercio y Turismo en el Interior del país, pueden encauzar las mismas a través de los representantes del MICT, acreditados en las capitales de Departamento.

ORURO	Victor García	Telf. 55185
COCHABAMBA	Oscar Saavedra	Telf. 22043
SANTA CRUZ	Roger Barneville	Telf. 28345
TRINIDAD	Germán Roth	Telf. 505
TARIJA	Alvaro Avila	Telf. 2131
SUCRE	Jorge Dalence	Telf. 1716
POTOSI	Walter Marín	Telf. 5751
GUAYARAMERIN	Ricardo Guardia	

RELACIONES PUBLICAS

MINISTERIO DE INDUSTRIA, COMERCIO Y TURISMO

COOPERATIVA DE CONSUMO "ENAF" Ltda.

Invitación

Se invita a los señores proveedores a presentar sus ofertas para la provisión de:

PEDIDO	MATERIAL	FECHA DE VENCIMIENTO
0084/77	3.500 PIEZAS JUGUETES IMPORTADOS PARA LA NAVIDAD	20/8/77 Hrs. 14.30

Sus ofertas deberán presentarlas en la Administración de la Cooperativa de Consumo de la ciudad de Oruro.
Dirección Calle Ayacucho y 6 de Agosto Nº. 149
Casilla Nº. 612 Teléfono Nº. 53570

LA DIRECTIVA
Oruro, 28 de Julio de 1977

REQUERIMIENTO DE PERSONAL

Importante empresa líder en su especialidad radicada en el Departamento de La Paz, desea cubrir los siguientes cargos:

-JEFE DE DEPARTAMENTO COMERCIAL

El cargo implica: asumir la total responsabilidad por el desarrollo y ejecución de estrategias de comercialización relacionadas con la investigación de mercadeos, promoción de productos en el mercado interno, exportación y despacho.

La selección está orientada hacia un administrador de empresas o formación equivalente con experiencia en Marketing de 2 a 4 años.

-VENDEDORES

Para el distrito de La Paz: 2, para Cochabamba: 2, para Oruro: uno, con amplia experiencia en ventas.

La selección estará orientada hacia personas dinámicas, persuasivas, equilibradas y de buena presencia.

AUXILIAR EN MERCADEO.

Dependerá directamente del Jefe de División Comercial y será responsable del estudio de mercado nacional.

La persona requerida deberá poseer título profesional en Administración de Empresas con experiencia en Estadística y Mercadeo.

-JEFE DE PERSONAL

Será responsable de la Administración de Personal de la Empresa a nivel nacional, debiendo planificar, supervisar y ejecutar los programas en el campo de Relaciones Humanas como de capacitación de estos.

La selección está orientada hacia Profesional Administrador de Empresas o formación equivalente con amplia experiencia en Administración de Personal.

Los postulantes deberán enviar su Curriculum Vitae, incluyendo fotografía actualizada, así como pretensiones de sueldo hasta el 8 de agosto de 1977.

Los interesados podrán dirigirse a la Casilla 4291 La Paz, Bolivia.

La Paz, Julio, 1977

Somalia afirma haber derribado tres aviones etíopes dentro su territorio

ROMA, 28, (LATIN-REUTER).- El gobierno somalí afirmó hoy que derribó tres aviones a reacción etíopes sobre su territorio al intensificarse la guerra en ese sector de Africa.

Entre los aviones derribados, según la información gubernamental somalí figura un aparato que transportaba paracaidistas.

El gobierno de la República de Somalia reiteró insistentemente, hasta ahora, que sus fuerzas regulares no participaron en el conflicto creado en torno a la posesión del desierto etíope de Ogaden, pero las autoridades de Etiopía sostienen lo contrario.

Guerrilleros de origen etnico somalí combaten en la zona en un intento por privar al gobierno del control de la región presuntamente rica en petróleo y otros minerales.

Entretanto, el Embajador somalí Abdullahi Egal Nur manifestó hoy aquí que tres aviones etíopes F-5 a reacción y un transporte Hércules C-130 con paracaidistas a bordo cruzaron la frontera de Somalia con Ogaden, y fueron derribados por fuerzas somalíes.

"Fue la primera vez que fuerzas somalíes intervinieron directamente en la lucha", agregó el diplomático, refiriéndose al incidente registrado ayer cerca de la norteña ciudad somalí de Hargeisa.

Por otra parte, informaciones provenientes del desierto de Ogaden indicaron que efectivos guerrilleros del Frente de Liberación de Somalia Occidental indicaron que dieron muerte y capturaron a más de mil soldados etíopes.

El movimiento guerrillero somalí indicó que fue "aniquilada" una fuerza etíope de paracaidistas durante una batalla librada por la estratégica localidad de Dagbbur, ubicada en la provincia etíope de Harar, a unos 160 kilómetros al sur de Hargeisa.

Informaciones sobre bajas de guerra emitidas por la agencia noticiosa de Somalia, SONNA, indicaron que el Ejército etíope se encuentra en actitud de defensa en diversas localidades del país ubicadas en una región de aproximadamente 170.000 kilómetros cuadrados de superficie.

Entretanto, el frente indicó que 810 soldados etíopes fueron muertos en la provincia de Bale, donde 10 municipios quedaron bajo control guerrillero, y que 10 tanques etíopes fueron destruidos.

A una pregunta sobre un ofrecimiento estadounidense formulado el martes respecto a proporcionar armas a Somalia, Nur manifestó: "El gobierno no tiene la intención de rechazarla, siempre que no haya ninguna condición que atente contra la soberanía somalí".

Informaciones divulgadas en Washington indicaron que las autoridades somalíes efectuaron un tanto por intermedio de Arabia Saudita, tratando de obtener armas procedentes de Occidente.

Pero Nur manifestó que el gobierno de Somalia no modificará su línea política de mantener vínculos estrechos con el gobierno soviético siempre que no se vea obligado a actuar en contrario.

Ejército peruano reiteró su confianza a Morales Bermúdez

LIMA, 28,(AFP). El Ejército Peruano reiteró ayer su confianza en el Presidente, General Francisco Morales Bermúdez, por la forma como conduce los destinos del país.

El pronunciamiento fue hecho aquí por el Primer Ministro, Ministro de Guerra y Comandante General del Ejército, General Guillermo Arbulú, en un almuerzo ofrecido al Jefe de Estado.

El General Arbulú calificó al acto de "reunión de la familia militar", porque estuvieron allí presente los oficiales generales y los oficiales superiores de todas las unidades de la institución.

Tras formular votos por un Ejército cada día más grande, el Primer Ministro [illegible] del arma la "plena fe y confianza en la co[illegible]or el general Morales Bermúdez.

Añadió que de esa forma se alcanzarán las metas deseadas por todos: un Perú más grande y más fuerte, en el que exista bienestar y justicia social.

Por su parte, el Presidente agradeció las palabras del Comandante General del Ejército y manifestó que en estos momentos la patria "nos pide más sacrificio y austeridad".

[illegible]spués de incitarlos a estrechar filas, el gobernante concluyó diciendo que la renuncia a alguna comodidad hará que el pueblo "esté con nosotros".

A CESAR JOSE ACOMATA LUNA

Debe constituirse en su domicilio con suma urgencia.

IMPORTANTE EMPRESA
necesita traductor
INGLES - ESPAÑOL
ESPAÑOL - INGLES
sexo masculino
Para trabajar en la zona del altiplano preferentemente con conocimentos de TERMINOLOGIA TELEFONICA
EPAYO
TRADING COMPANY LTD.
Av. Mariscal Santa Cruz N° 1285
10° Piso - Tel. 61708
La Paz

Permita al sol entrar por sus ventanas...
Windolene le ayuda!
LIMPIA: vidrios, espejos, cristales, parabrisas.
DISTRIBUYE:
CIA. AGENCIAS UNIDAS LTDA. TEL. 23630

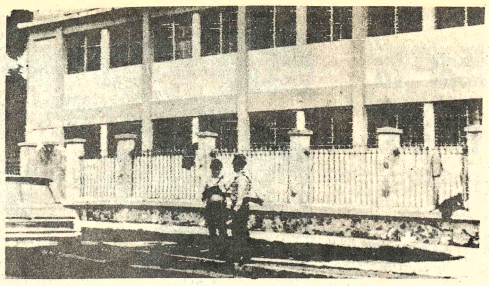

GUARDIA NUEVA.- San Salvador.- 28 (AP).- Dos policías armados con carabinas vigilan una escuela en la capital centroamericana de San Salvador, después que a principios de esta semana una organización terrorista de derecha, amenazó con matar a todos los jesuitas que no hubieran salido de El Salvador hasta el 21 de julio. La mayoría de los jesuitas enseña en escuelas como esta (Radiofoto AP).

La huelga decretada por los mineros peruanos cumplió ayer su quinto día

LIMA, 28,(LATIN).- La huelga indefinida declarada por los trabajadores mineros de la empresa estatal Centromin-Perú, cumplió hoy su quinto día con grandes pérdidas económicas para el país y los propios trabajadores.

Entretanto las autoridades esperaban para mañana la normalización de las actividades en los campamentos afectados, que involucran a un 65 por ciento de los 13 mil hombres que tiene la empresa en planilla.

La paralización fue declarada ilegal por el gobierno y se concedió un plazo de 24 horas, que venció ayer, para que la dirigencia sindical de la Federación de Trabajadores de Centromin, que gestó el paro, ordené a sus bases deponer la actitud.

De acuerdo a cifras proporcionadas por la compañía la pérdida diaria alcanza a un millón de dólares, y los casi diez mil trabajadores dejan de percibir 790 soles (10 dólares) de jornal por día.

La huelga se desenvuelve en forma pacífica y desde su comienzo el lunes, no se han producido incidentes, pero la Policía, reforzada con efectivos militares patrulla las ciudades donde están ubicadas las minas.

Pero es en La Oroya, donde se ha centralizado la huelga, habiendo paralizado los yacimientos de "La Oroya" "Yauricocha", "Marthunell", y "Casapalca", además de la refinería y fundición de La Oroya, provincia andina a 187 kilómetros de Lima.

El gobierno considera que la huelga tiene "carácter político" con el objetivo de "desestabilizar" al régimen, ya que la Federación no sólo ha exigido mejoras salariales y aumento de sueldos, sino repatriación de un dirigente minero, libertad y reposición de sindicalistas despedidos.

No hubo ningún progreso en la agenda de la ONU sobre desarme

GINEBRA 28 (AFP)- Ningún "progreso notable" en los temas más importantes de su agenda realizó este año el Comité de las Naciones Unidas sobre el desarme, estimó hoy aquí en la 757 sesión plenaria del Comité el delegado yugoslavo Milos Lalovic.

Aunque la "negociación" no ha comenzado de hecho sobre los problemas considerados prioritarios -tratado sobre la prohibición de las experiencias nucleares, prohibición de armas químicas, programa de negociación para el desarme y prohibición de armas de nuevos tipos, en "deliberación" desde hace años, Lalovic puntualizó que la sesión del Comité había sido una de las menos fructuosas desde su creación hace 15 años.

Por su parte el delegado soviético Viktor Likhatechev, preparó un informe sobre las consultas tripartitas entre la URSS, Estados Unidos y Gran Bretaña tendentes a preparar un tratado sobre la prohibición completa de las experiencias de armas nucleares.

Privatizarán varias empresas en la Argentina

BUENOS AIRES, 28 (AFP).- El gobierno argentino privatizará numerosas empresas que estaban bajo su administración, según lo dispone una ley conocida hoy aquí.

Se trata de ex-empresas privadas que pasaron a la órbita oficial por haber quebrado o encontrarse en concurso de acreedores, procurándose con la administración estatal evitar el cierre de fuentes de trabajo.

Según lo dispone la nueva legislación, estas empresas serán vendidas a particulares en el plazo de 180 días. En caso de que la venta no se produzca por falta de interés de los particulares, se dispondrá el cese de la administración estatal y la misma pasará a los tribunales judiciales que entienden en la quiebra o concurso de acreedores respectivo.

MINISTERIO DE ASUNTOS CAMPESINOS Y AGROPECUARIOS
Instituto Nacional de Colonización
Proyecto Desarrollo de Tierras sub tropicales San Julián - Chané Piray-Inc- USAID-511-T-050
Convocatoria a Propuestas
Nº. 5/77

El Instituto Nacional de Colonización invita a las Firmas Constructoras de primera, segunda y tercera categoría inscritas en la Cámara de Construcción, a presentar sus Propuestas para las siguientes construcciones en la Zona de San Julian-Chané Independencia.

1.- Construcción de oficinas, auditorio y cafetería. superficie 345 m2.
2.- Construcción de posta sanitaria y vivienda médico.- superficie 100 m2.
3.- Construcción de almacen, superficie 84 m2.
4.- Construcción de taller de reparaciones y garajes. superficie 155 m2.
5.- Construcción de tanque elevado de hormigón armado. capacidad 10.000 litros.

El Pliego de especificaciones podrá adquirirse en nuestras oficinas del Edificio Francisco Bueno, calle Junin esquina Indaburo Nº. 1183, 4to piso Proyecto San Julián al precio de $b. 800.00.

Las Propuestas deberán ser presentadas en la dirección indicada en sobre, cerrado, lacrado y sellado llenando las formalidades de ley, hasta horas 15 y 30 del día 29 de agosto de 1977.

La Paz, julio de 1977

MINISTERIO DE ASUNTOS CAMPESINOS Y AGROPECUARIOS
CONVENIO DE PRESTAMO A.I.D. Nº 511-T-053
Convocatoria a propuestas Nº 1/77
PROVISION DE: MATERIALES Y EQUIPOS DE LABORATORIO

Por instrucción del Señor Ministro de Asuntos Campesinos y Agropecuarios, se convoca a firmas y/o empresas comprendidas dentro del Código Geográfico 941 de AID, a presentar propuestas para la provisión de Materiales y Equipos, descritos en el documento de Convocatoria.

Los interesados deberán pasar por la Oficina de Coordinación del Proyecto AID-511-T-053, Edificio II de Comibol, Avenida Camacho Nº 1396, 3er. piso, Oficina 339, a efecto de obtener los documentos de Convocatoria y Especificaciones.

La Recepción de las propuestas y apertura se indica en dichos documentos.

La Paz, Julio de 1977.

Argentina: Sugiere el voto calific para resolver los problemas políti

BUENOS, AIRES 28 (AFP).- Un militar retirado argentino sugirió la adopción del voto calificado para resolver los problemas políticos del país, en una nota publicada por el matutino local Clarín.

El Teniente General retirado Benjamín Rattenbach considerado como uno de los teóricos más importantes del Ejército argentino-juzga como una falla de la democracia" el voto universal pero uniforme para todos".

"La igualdad es una de las grandes conquistas de la humanidad" reconoce Rattenbach," pero ella tiene que ser limitada en ciertos casos, al igual que la libertad para permitir la convivencia en la sociedad" relativiza.

Agrega que "por eso, cada elector debe ser diferenciado según su instrucción y su edad", descartando que "el voto del universitario valga lo mismo que el del analfabeto, o que el del elector de 50 años sea igual al del votante de 18 años".

Según Rattenbach, esta suerte de geronto-sofocracia por él propuesta, debería complementarse con otras medidas, para mejorar la democracia en Argentina.

voto obligatorio y uniforme para todos los electores".

Tales propuestas incluyen reemplazar el voto obligatorio, que disponen las leyes electorales argentinas actuales por el voluntario, y evitar la pluralidad exagerada que supone "dispersar la voluntad política del pueblo en una excesiva cantidad de partidos".

Rattenbach se refiere también a "la falta de idoneidad de muchos gobernantes y representantes elegidos a través del deficiente mecanismo del

Finalmente critica ficiente represer parlamentaria por es basada en la división ge del país y no incluir fuerzas vivas e infe cuerpos intermedios", reivindicación de parlamentos corporativ

La norma universal persona, un voto" sólo plicitamente negada e frica y Rodhesia, donde bitantes de color están es de derechos electorales regimen del apartheid.

Famoso traficante de dro fue asesinado en los EE.

ATLANTA, GEORGIA, EE.UU., 28, (AFP) - Vincent Papa, considerado como uno de los cerebros de la famosa "French Connection" que entraba la droga en Estados Unidos en los años sesenta, fue asesinado el miércoles en la prisión de Atlanta donde se hallaba recluído.

Uno o varios atacantes, según un guardián, apuñalaron ocho veces a Pap chuchillos de burda fabr verosímilmente hechos misma cárcel, y hallados del cadáver.

El asesinato, perpet media tarde, se produjo Papa iba desde las dencias centrales del pre un campo de deporte, por de una zona bastante ob

Alí Bhutto y sus ministros fueron liberados por gobierno paquistaní

ISLAMABAD, 28, (AFP).- El ex-Jefe del Gobierno paquistaní, Zulfikar Alí Bhutto, todos sus Ministros y los jefes de la oposición fueron liberados hoy se supo aquí de fuente segura.

Bhutto y otras 15 personas, estaban en residencia vigilada y de "protección" desde el golpe de estado militar del tres de julio pasado.

La mayoría de los detenidos fueron trasladados en un vehículo militar, desde la estación veraniega de Murree (a unos 60 Kms. de Islamabad), a Rawalpindi donde fueron liberados.

Todos ellos quedaron libres de sus movimientos, pero las autoridades militares les limitaron sus actividades políticas.

Los liberados no podrán celebrar reuniones políticas antes de comienzos de agosto, ni intervenir en ningún mitin antes del comienzo de la campaña electoral a mediados de septiembre.

Estas liberaciones eran esperadas desde anoche puesto que el General Zia Ul Haq, administrador en jefe de la ley marcial, indicó que los jefes de los dos grandes partidos disputan el Poder ser liberados "dentro de un dos".

NEGOCIACIONES. Nueva York, 28 (AP) - Jua Antonio Stagg, cónsul general de Panamá, y delegad alterno de ese país ante las Naciones Unidas, izquie da, habla con Sol Linowitz co-negociador para u nuevo tratado sobre el Canal de Panamá. (Radiofot AP)

peinados elegantes
con brillo y movimiento
taft
SPRAY DE TRIPLE PROTECCION
PROTEJE SU CABELLO CONTRA:
1 el SOL 2 la HUMEDAD 3 el VIENTO
PARA TODO TIPO DE CABELLO!
TAFT es de Silueta
Silueta es cariño, su cabello lo sabe!
REPRESENTANTES EXCLUSIVOS PARA BOLIVIA
HOECHST BOLIVIANA LTDA. Ayacucho 214, con distribuidores en todo el país

inistro de Minería

Gobierno empezó a analizar la situación de Bolivia en el CIE

El Gobierno empezó a alizar las alternativas que ne nuestro país como principal productor de estaño y su uación dentro del Consejo Internacional del Estaño, como resultado de la desfavorable situación que se presentó para Bolivia en esa organización que regula el comercio internacional de ese metal.

El Ministro de Minería y Metalurgia, Gral. Alfonso Villalpando, declaró ayer a PRESENCIA que se había encargado al Comité Asesor del CIEBOL la realización de un amplio análisis y estudio de un listado de opciones que al país se le presentarían, en vista de la "ineficiencia" del Consejo Internacional del Estaño.

El Ministro dijo que esos resultados no podrán ser conocidos de inmediato, puesto que "serán objeto de largas reuniones y deliberaciones, en las que se tomarán en cuenta los factores positivos y negativos y, sobre todo, los efectos inmediatos que tendrá para Bolivia el tomar una acción serena, fría y bien meditada".

Expresó que, probablemente, para el mes de octubre, en un lapso previo a la realización de la Séptima Réunión del Quinto Convenio Internacional del Estaño, ya se podrá conocer los lineamientos de la nueva posición boliviana como país productor de estaño y su relación con el Consejo Internacional del Estaño. Señaló que cualquier posibilidad sobre la relación de Bolivia con el CIE que se difunda, hasta esa fecha, "serán especulaciones, nada más que especulaciones".

CIE NO CUMPLE SUS OBJETIVOS

El desacuerdo boliviano con la política adoptada por el Consejo Internacional del Estaño tiene su origen en los resultados desfavorables que ese organismo aprobó, medidas que han violado los propios estatutos y reglamentaciones internas de esa organización.

En la Sexta Reunión Plenaria del Quinto Convenio Internacional, el Consejo Internacional aprobó, por imposición de los países consumidores, una nueva escala de precios mínimos sin tener en cuenta los estudios técnicos realizados por el Panel Económico del CIE.

El Ministro de Minería dijo al respecto que esa actitud "demuestra una vez más la absoluta falta de realismo con que el Consejo Internacional del Estaño, bajo presión de los consumidores, encara la situación actual de la industria del estaño".

Manifestó que "el haber fijado un precio máximo inferior al precio actual del mercado, anula la operatividad de la Reserva de Estabilización y postergа indefinidamente la posibilidad de incentivos reales para atraer nuevas inversiones destinadas a cubrir la creciente brecha existente entre la oferta y la demanda".

En su oportunidad, el Ministro Villalpando había señalado la "inoperancia" del Consejo Internacional del Estaño, situación que se había hecho "más evidente desde el ingreso de los EE.UU., para de ser ecuánime y convertirse en un foro político, donde los países consumidores de estaño más grandes imponen su voluntad con grosera violencia de cualquier argumento técnico y de los mismos estatutos del Consejo".

"Estas razones nos hacen ver que el Consejo Internacional del Estaño cada vez se aleja más del cumplimiento de los objetivos fundamentales para los que ha sido creado", afirmó el Ministro de Minería.

Por último, señaló que esos antecedentes "hacen que nuestro país no pueda ser optimista al esperar que se operen cambios positivos en las máximas reuniones de ese organismo".

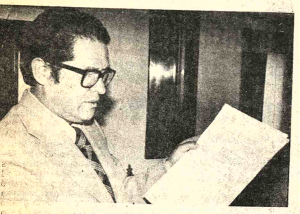

EDUCACION DE ADULTOS.- El Presidente de las Escuelas Radiofónicas de Bolivia (ERBOL), padre Herbert Vigas, después de firmar un nuevo Convenio con el Ministerio de Educación, ampliando la formación y promoción cultural de los campesinos del país. "Ratificamos nuestro firme compromiso de trabajar en la promoción del campesino", dijo.

Iglesia y Estado firman convenio para ampliar educación de adultos

educación de adultos en res rurales y marginales país fue asegurada hasta en virtud de un convenio de cación firmado ayer entre Escuelas Radiofónicas de la (ERBOL) y el Ministerio ducación; el convenio fue icado de "gran trasncia para Bolivia", por el r de ese despacho, coronel e Niño de Guzmán.

el tercero que firma ER- y el Estado desde 1969, o fue puesto en marcha programa que incorpora mente a cerca de 15.000 esinos a la alfabetización.

tamos muy complacidos abajo que realiza ERBOL eso estamos ratificando el enio", dijo Niño de án, al transmitir "el agraiento del Gobierno" a las uciones cristianas que an esta labor.

nelio "una cooperación strecha y en la medida de posibilidades", esmente a las radios que se n de la difusión de amas de alfabetización. nó que la semana pasada donado un equipo de gra- para programas de radio la Cruz.

presidente de ERBOL, Herbert Villegas, explicó, parte, que la utilización a radio para estos mas de alfabetización y ción del campesino se deconvencimiento de que o del conjunto de los meomunicación social, se uye en el instrumento opto para extender, en eficaz, rentable y muadora, la educación y a que hambrean nuestros pueblos, principalmente los marginados".

El trabajo de esta institución se difunde por diez radioemisoras del país: Fides y San Gabriel, en La Paz; Pío XII y Ceamcos, en Potosí; San Rafael y Nuestro Señor de Burgos, en Cochabamba; Aclo, en Chaquisaca y Tarija; San Miguel, en el Beni; Irfa y Juan XXIII, en Santa Cruz.

De acuerdo con la explicación del Padre Villegas, las Escuelas Radiofónicas de Bolivia "tienen el carácter de sistemas educativos abiertos, puestos al servicio de una población no escolarizada, con propósitos de promoción educacional, cultural y social, en el marco de las tres regiones geográficas de Bolivia".

El convenio ratificado ayer implica que el Ministerio de Educación reconocerá 56 ítems para los profesores que trabajan en ERBOL. Esa cifra sólo significa el 30 por ciento del personal y los gastos administrativos de esta institución en favor de la alfabetización.

EL CONVENIO

El convenio, de diez puntos, destaca en sus partes principales que, ERBOL, a través de sus diferentes instituciones afiliadas, desarrollará ligeramente "cursos sistemáticos de alfabetización y educación de adultos, así como otros de educación popular por radio".

Dichos programas de educación popular "se conformarán a las finalidades generales de la Educación Nacional de acuerdo a las prescripciones legales y convencionalmente adaptadas a los métodos exigidos por el sistema de "escuelas radiofónicas" y adecuadas a las zonas del país donde se actúe".

En cuanto a los ítems reconocidos para los profesores de ERBOL, el Ministerio de Educación condicionó que sean "designados de común acuerdo" y se deja la alternativa de que "los mismos podrán ser incrementados en número o disminuídos anualmente, de acuerdo a las necesidades de ERBOL y las posibilidades del Ministerio de Educación".

Para los adultos que siguen los cursos de alfabetización, se incorporó una cláusula importante por la cual el Ministerio de Educación se compromete a reconocer "valor oficial a los certificados de los alumnos egresados".

Finalmente, se hace notar que el nuevo convenio tendrá una duración de cinco años y que el Ministerio de Educación "se reserva la facultad constitucional de proceder al uso de los medios de evaluación que considere pertinentes o que la propia función del programa aconseje para el mismo fin".

El año próximo...

(Viene de la página 1)

para superar la crisis económica "pues, de otra manera, el nuevo régimen carecería de la tranquilidad necesaria para una eficaz acción de gobierno".

El General Morales Bermúdez ratificó, también la intención de continuar el diálogo que, "con resultados tan positivos", inició hace dos meses con las organizaciones sociales, partidos políticos y sectores ciudadanos.

"Tenemos la seguridad, prosiguió, de que la continuación del diálogo habrá de contribuir al clima de comprensión y concordia necesario para el éxito del proceso, que culminará en la implantación de un nuevo sistema democrático, y que las sugerencias recibidas serán muy valiosas para dar forma final a los planes y cronogramas que estamos elaborando".

El primer mandatario recordó que desde que asumió el poder el 30 de agosto de 1975, tras la deposición del General Juan Velasco ha venido planteando la necesidad del diálogo.

"Nuestras expectativas se han cumplido plenamente, proclamó. Todos los grupos han respondido al llamado y han dialogado con altura y dignidad".

"Algunos grupos políticos importantes y la mayoría de las agrupaciones convocadas, reveló, manifestaron su voluntad de conservar, en el marco, las conquistas revolucionarias logradas por el gobierno de las Fuerzas Armadas".

El Presidente, además, tuvo frases muy comprensivas para con los partidos políticos, contra algunos de los cuales, "hubo algunas medidas criticables"en los inicios de la revolución, pero en la actualidad todos gozan de libertad.

Señalando que la ruptura del viejo orden peruano sólo pudo hacerse la fuerza armada dijo que ello no significa que los partidos políticos sean inútiles y deban desaparecer.

Tras manifestar que las estructuras que impedían a los partidos cumplir sus promesas de transformación han sido en gran parte eliminadas, el General Morales Bermúdez concluyó diciendo que ahora les será dable realizar una serie de acciones que antes eran imposibles.

Consejo Universitario Nacional se reúne en agosto en La Paz

s más altas autoridades universitarias el país se reunirán en La Paz a fines de para evaluar las reformas que se han o en los últimos meses en las casas de s superiores y proyectar la próxima académica, informó el Consejo Nade Educación Superior (CNES).

Rectores, Vice-Rectores y otras au- s universitarias deberán presentar es detallados de lo que ocurrió en sus el Primer Semestre de 1977 y, a su vez, sus sobre los cambios que se deben n base a la experiencia acumulada en lodo.

residente del CNES, Jorge Escobari qui, declaró a PRESENCIA que la cumbre universitaria fue aprobada en naria de ese organismo realizada ayer, se analizaron diferentes planteamien- s Universidades del país.

lalmente, la reunión de autoridades turias se debía realizar en Cochabam- ediados de agosto. Además, se habían previsto dos reuniones, una de vice-rectores y otra de los Rectores, en septiembre.

"Atendiendo las sugerencias de las Universidades del interior del país, se ha acordado realizar una reunión conjunta", dijo Escobari. El encuentro será del 25 al 28 de agosto y agrupará a todo el Consejo Nacional de la Universidad Boliviana (CONUB).

Escobari Cusicanqui explicó que entre los temas más importantes a considerarse, aparte de la evaluación del primer semestre, estará el Curso de Orientación Universitaria, planificado para los bachilleres que están cumpliendo su servicio militar.

Ese curso, que habilitará a esos bachilleres para su ingreso automático a las Universidades, debe desarrollarse en los tres últimos meses de este año.

Igualmente, se hará una evaluación de orden económico, financiero y administrativo de todas las Casas Superiores bolivianas y se revisarán los catálogos generales y de carreras.

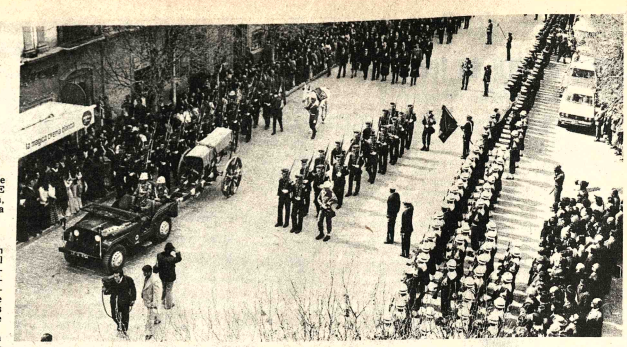

CUSTODIA.- Cadetes del Colegio Militar de Ejército "Gualberto Villarroel" marchan en columna, formando la guardia de honor del féretro, transportado por una cureña, por la Plaza Murillo, después de la misa de cuerpo presente que celebró el Obispo Auxiliar de La Paz, Monseñor Genaro Prata, en el vestíbulo del ex Palacio Legislativo.

Fueron sepultados ayer restos del ex Presidente David Toro

Fueron sepultados ayer a mediodía los restos mortales del ex Presidente de la República, Gral. David Toro Ruilova, después de una misa de cuerpo presente que celebró el Obispo Auxiliar de La Paz, Monseñor Genaro Prata, en el vestíbulo del ex Palacio Legislativo.

El Presidente interino de la República, Gral. Oscar Adriázola Valda, integrantes del Gabinete Ministerial miembros del Alto Mando Conjunto, representantes del Ejército, Fuerza Aérea y Fuerza Naval y familiares del ex mandatario asistieron al oficio religioso.

Al término de la liturgia, Monseñor Prata solicitó a los asistentes a la misa acompañarlo en una meditación, puesto que se trataba de una personalidad distinguida que entregó su vida al servicio de la Patria.

Evocó la figura del ex presidente, que desde su juventud supo servir a su pueblo y a su país desde los cargos que le encomendaron, pero que en el momento sólo caben recuerdos de los hechos y realidades concretas al servicio de la Patria.

Luego, el Presidente interino, Oscar Adriázola, y ministros de Estado trasladaron el féretro hasta una cureña de artillería destinada a transportar los restos mortales de ciudadanos distinguidos que prestaron servicios al país.

En las puertas del ex Palacio Legislativo, el Ministro del Interior, Gral. Juan Pereda, en representación del gobierno, pronunció una oración fúnebre.

"La muerte ineluctable que siega indiscriminadamente nuestras vidas -dijo- se ha abatido ahora sobre un hombre preclaro, un destacado boliviano, que tan pronto estuvo luchando en las trincheras de una contienda internacional en defensa de la integridad de la Patria, como dirigiendo sus destinos en esclarecida gestión estatal".

Agregó que fue un hombre de vasta cultura y notable prestancia y que por su espíritu proclive a cambios "beneficiosos para el país" sufrió ostracismos y bajas del Ejército, como castigo a la tenacidad con que actuaba en defensa de sus íntimas convicciones personales.

Recordó que,cuando sobrevino la contienda bélica del Chaco, Toro cumplió su deber como soldado y como jefe. Luego la jefatura del Estado Mayor del Comando Supremo y desempeñaba ese cargo cuando dirigió la desmovilización del Ejército al término de la guerra, en 1935, fecha en que se firmó el Tratado de Paz, después de la última ofensiva general de Bolivia que organizó y ejecutó.

Acerca de su gobierno, dijo que es célebre por las extraordinarias repercusiones nacionales el Decreto Ley de 21 de diciembre de 1936, mediante el cual se creó YPFB, entidad a la que el Estado encomendó "la exploración y explotación del petróleo y sus derivados dentro de las zonas que se le asignaren especialmente".

Recordó que corresponde a su gestión la creación del Banco Minero, de los ministerios de Minas y Petróleo y de Trabajo y Previsión Social; la concesión de derechos civiles a la mujer y la sindicalización obligatoria, autonomía universitaria y la caducidad de las concesiones a la Standard Oil Company, por defraudación de intereses fiscales.

Igualmente, "rindieron tributo el Gral. René Mattos, en representación de la Fuerzas Armadas, y el gerente general de Yacimientos Petrolíferos Fiscales Bolivianos, Rolando Prada.

Concluído el homenaje, el Presidente a.i., Gral. Adriázola, ministros, autoridades y representantes de las FF.AA., acompañaron al cortejo fúnebre por la Plaza Murillo, calles Ingavi, Yanacocha y Comercio, hasta llegar a la Plaza Pérez Velasco, desde donde partió el sepelio.

En el Cementerio General, luego del responsorio, los restos del ex presidente fueron sepultados en una fosa cavada en el suelo, mientras un soldado de ejército tocaba silencio. Tres salvas de fusilería fueron el último homenaje que se rindió ante su tumba.

Banzer declara que no...

(Viene de la página 1)

estancado, señalando que "las puertas están abiertas, y la buena disposición de Perú y Chile están expresadas en una serie de manifestaciones, de las cuales la fundamental es la Declaración de Ayacucho".

Reiteró su esperanza de que, a pesar de los múltiples escollos, "se impondrá la hermandad de los pueblos, y en cualquier momento llegaremos a una solución definitiva".

Un boliviano que se identificó como Mario Padilla y dijo estar exiliado por cuarta vez en su vida, preguntó a Banzer si podía retornar libremente a su país, ya que afirmó tener "posibilidades de ser proclamado candidato presidencial para las próximas elecciones".

Banzer lo invitó a regresar mañana en su avión junto con él.

Asimismo, aprovechó la oportunidad para "invitar a los bolivianos a retornar al país para trabajar por la patria".

Finalmente, al contestar la última pregunta acerca de si su país estaba armándose, para responder a un eventual enfrentamiento armado con algún país vecino, Banzer dijo que las Fuerzas Armadas Bolivianas "estaban dedicando su esfuerzo a dar pan a los pobres".

Esta última frase fue aplaudida por el grupo de periodistas bolivianos.

INVITACION

CARACAS, 28 (AFP).- El exiliado boliviano Mario Padilla exigió hoy aquí garantías al Presidente Banzer para regresar a su país, y fue invitado por el Jefe de Estado boliviano a viajar mañana con él de regreso a La Paz.

Padilla, que aceptó de inmediato la invitación, formuló su planteamiento en el curso de la conferencia de prensa que Banzer ofreció hoy aquí.

Mostró además, y entregó a Banzer, copia de una carta firmada por el Jefe de Seguridad de la Presidencia de Bolivia en la que se ordenaba identificar a Padilla como agente de la CIA.

Mario Padilla, que lleva varios años exiliado en Venezuela, preside aquí un Comité Pro-Mar para BOLIVIA, y ha desplegado una intensa actividad en favor de la causa marítima boliviana.

Banzer le respondió que su gobierno no lo considera como exiliado, que puede regresar a BOLIVIA cuando quiera, y lo invitó a que mañana se vaya con él a La Paz, gozando de todas las garantías.

Padilla dijo, por otra parte, que está siendo promovido como candidato a la Presidencia de BOLIVIA por sectores independientes y entidades cívicas de su país.

Banzer lo felicitó por eso, y le deseo suerte "para que pueda llegar a ese sitial de responsabilidad".

Recogiendo la copia del documento que Padilla le entregó, Banzer le dijo, "y estas cosas pequeñas, tenemos que lavarlas allá, dentro del territorio nacional, no fuera".

Instituciones paceñas apoyan a Alcalde Mercado

La Confederación Cívica de Instituciones Paceñas expresó ayer su apoyo al Alcalde, Mario Mercado, mediante una nota suscrita por sus dirigentes.

El documento felicita también al personal técnico-administrativo "que tan eficientemente lo colabora, por la brillante participación que ha tenido, mediante una conferencia-informe preparada con motivo del programa efectuado por CONCIPAZ-Alcaldía en homenaje a la magna fecha del 16 de Julio".

Militante del MNR fue detenido

El militante del Movimiento Nacionalista Revolucionario, Raúl Roca Rivero se encuentra detenido en el DOP desde el martes último, según denunció anoche Leónidas Sánchez, miembro de esa organización política.

Según la denuncia, Roca Rivero fue citado al Departamento de Orden Político (DOP), del Ministerio del Interior, para que se presente el día martes. Se presentó en horas de la tarde, y desde ese día permanece detenido.

Sánchez declaró que es injusta la detención de Rivero Roca y que si hubiera algún problema legal, lo correcto sería que pasara el caso a la Justicia.

Camino a Copacabana cerrado por 2 días

Por disposición de la Jefatura Departamental de Tránsito, la carretera La Paz-Copacabana será cerrada durante dos días, mañana y el domingo.

Esa disposición fue adoptada con motivo de realizarse, durante esos dos días, la carrera automovilística denominada "Doble Copacabana" y también para precautelar la seguridad de conductores de vehículos y usuarios en general que transitan ese tramo caminero.

Con ese motivo, esa Jefatura dispuso las siguientes medidas

"La carretera El Alto de L Paz-Copacabana estará cerrad a la circulación de vehículo desde horas CERO del día 3 (mañana) hasta la largada de último vehículo en com petencia".

"Igualmente, el domingo 31 l carretera Copacabana-El Al de La Paz, desde horas CER hasta el cierre de control de competencia automovilística

Contrabando de café y altas cotizaciones originan escasez

Las fluctuaciones en el precio internacional del café y el contrabando fueron señalados como factores determinantes para los problemas que se han presentado en el último año en el abastecimiento interno de este producto, por el Comité Boliviano del Café (COBOLCA).

El Director de esa institución, Walter Mur, en una conversación con los periodistas -a la que calificó de "informal"-, dijo que de acuerdo con las estadísticas internas "no debería existir ninguna razón para que se presente un desabastecimiento", pero se ha comprobado que "el precio internacional del café está originando problemas".

El café está cotizado en los países vecinos muy por arriba del precio que tiene en Bolivia, Mur citó sólo dos ejemplos: en la Argentina, el kilo del café está sobre los 400 pesos bolivianos y en Perú en 250 pesos bolivianos. En Bolivia la cotización oficial es de 18 pesos bolivianos por kilo.

Esta situación ha originado un marcado contrabando prácticamente a todos los países vecinos, de acuerdo con las investigaciones oficiales.

Paralelamente, las "interesantes cotizaciones" que registró el café en el mercado internacional en los últimos meses, han originado un "práctico ocultamiento" en todos los sectores que tienen que ver con el café: productores, exportadores y torrefactores. Suponen que la baja en la cotización internacional registrada en el último mes pasará y que nuevamente tendrán oportunidad de buenas utilidades. dijeron los técnicos de COBOLCA.

En los primeros tres meses de este año, el promedio de la cotización internacional del café fue de dos dólares por libra. Actualmente fluctúa entre 1.50 y 1.40 dólares y aún menos.

Los técnicos opinaron que una de las medidas que devolvería la normalidad en el abastecimiento interno del café "sería un reajuste en el precio. Téngase en cuenta sólo la cotización en los países vecinos", recordaron.

EXPORTACION

COBOLCA entregó también un balance sobre la exportación de café en la primera mitad de 1977, destacando que el país recibió 10.000.000 de dólares por la venta de 40 mil bolsas. Para los próximos meses, se tiene programada la exportación de 50 mil bolsas o quintales.

Desde 1974, cuando las exportaciones de café significaban para el Estado Boliviano apenas cuatro millones de dólares, este producto se ha convertido en una importante fuente de ingreso de divisas. El año pasado, las exportaciones significaron 14 millones de dólares y este año se espera que esa cifra sea muy superior: más de 20 millones de dólares.

El Director de COBOLCA opinó que "el café se está convirtiendo en uno de los productos más importantes para la exportación". Hasta recomendó que en Bolivia se comience a planificar una política del café "sólo para la exportación".

Los técnicos han apoyado este criterio porque consideran que "el café no tiene ningún valor nutritivo. No puede estar consiguientemente en la canasta familiar. Su consumo generalizado obedece más a la costumbre que a un valor real para la alimentación".

"EE.UU. ofrece equipos a Bolivia para rebajar sus costos mineros"

Los Estados Unidos ofrece a Bolivia equipos mineros para disminuir sus costos en las operaciones mineras, según consigna USIS en su Boletín de Notas Comerciales Nº 313, correspondiente al mes de julio.

Luego del encabezamiento del boletín con esos conceptos, se añade la declaración de Thomás Brewer, Gerente Regional de Mercados del Departamento de Comercio de los Estados Unidos, que dice:

"Estamos aquí, con el propósit de interesar a la minería bol viana, tanto privada com pública, en una serie de equipo para mejorar sustancialmen los métodos hasta ahora utiliz dos en la extracción d minerales".

Añade que: "La tecnología en este campo importa, ob viamente, una significativ disminución en los costos ac tuales de la explotación minera".

FALLECIMIENTO

COLEGIO DEPARTAMENTAL DE ARQUITECTOS DE LA PAZ

ticipa el sensible fallecimiento del que en vida fue su asociado:

Arq. FREDDY MARISCAL TORRELIO

(Q.E.P.D.)

xpresa su más sentida condolencia a la familia doliente, e invita a los egas a asistir a la traslación de los restos mortales al Cementerio neral, el día de hoy viernes 29 de los corrientes a horas 16:00 p.m. El ejo fúnebre partirá de la Calle Litoral Nº 1202 esq. Juan de Vargas, aflores.

MISAS

CONFEDERACION NACIONAL DE MAESTROS RURALES DE BOLIVIA, tiene ntimiento de comunicar el sensible fallecimiento de su afiliado señor

Prof. Oscar Salas Imaña

(.Q.E.P.D.)

vitan a las autoridades del Ministerio de Educación y Cultura, Magisteacional, amistades y personas piadosas se dignen asistir a la misa de po presente el día de hoy viernes 29 del presente a hrs. 15:00 que se ará en la Sede del Magisterio Rural (CONMERB) y a la traslación de los os mortales del extinto al Cementerio General a Hs. 16, el cortejo bre partirá de la calle Reyes Ortiz Nº. 31 CONMERB.

La Paz, Julio de 1977

MISAS

Los hijos, hija política, hermanos, nietos, hermanos políticos, sobrinos y demás familiares de la que en vida fue

Sra. Doña Elvira Crespo Gutiérrez

(Q.D.D.G.)

invitan a sus parientes, amigos, y personas piadosas a la misa que recordando el año de su llorado fallecimiento mandarán oficiar en la parroquia del Carmen (Sopocachi) el día de mañana Sábado a Hs. 12:00. Su asistencia a este acto comprometerá la gratitud de la familia doliente

La Paz, 29 de Julio de 1977

LAS FAMILIAS TOUCHARD LOPEZ, ALCOREZA MELGAREJO Y MENDIZABAL CASTRO, de la que en vida fue:

Srta. URSINA CASTRO TELLEZ

(Q.E.P.D.)

agradecen profundamente los sentimientos de pesar que se dignaron hacerles llegar los parientes y amigos, rogándoles asistir a la Misa que se oficiará el día de hoy viernes 29 del presente a horas 18:00, en la Capilla Privada del Colegio San Calixto (Jenaro Sanjinés Esq. Indaburo) recordando los ocho días de su sentido fallecimiento.
Su asistencia comprometerá la gratitud de la famiia doliente.

La Paz, 29 de julio de 1977

EN MEMORIA

Miles de trabajadores petroleros, en todos los confines del país, hoy se inclinan con profundo respeto para decir Adios al señor General David Toro, sumándose al dolor que siente toda la ciudadanía por la desaparición de un gran boliviano.

Hombre patriota y visionario que un 21 de Diciembre de 1936, devolvió a la soberanía de la nación la riqueza petrolera, declarando en caducidad los bienes de la Standard Oil y creando Yacimientos Petrolíferos Fiscales Bolivianos.

Un paso de significación histórica, una acción decidida y valerosa que hizo que nuestro país sea el dueño absoluto de una riqueza que por mucho tiempo ha servido y sigue sirviendo para solventar nuestra economía.

La vida del General Toro está llena de acciones y actitudes, que como la creación de Y.P.F.B., le honran y lo califican como un verdadero protagonista de la historia. Como todo hombre que actúa en función pública ha sido a veces alabado y a veces criticado. El resultado excelente de sus acciones, que hoy vemos con clara evidencia, es el mejor testimonio histórico que ha podido legar a la patria.

Como el mejor homenaje a tan insigne ciudadano, los petroleros prometemos al General Toro todo nuestro esfuerzo para el engrandecimiento de la obra de su creación al servicio de la patria. Así YPFB será el permanente monumento a un gran boliviano.

Don David ha concluído su infatigable carrera por este mundo, con la vitalidad de un joven hasta sus últimos días, reflejada por su afable conversación y por sus inteligentes consejos. Estamos seguros que lleva en su espíritu la gran satisfacción del deber cumplido como un gran ciudadano, defensor infatigable de nuestra querida Bolivia.

ROLANDO PRADA MENDEZ

Es alarmante el aumento de casos de aborto en Bolivia

Congreso de Ginecología y Obstetricia analizará el problema

El aborto y la mortalidad materna puerperal han alcanzado en Bolivia alarmantes índices, por lo cual serán temas de especial consideración durante el Quinto Congreso Nacional de Ginecología y Obstetricia, que se efectuará en La Paz, del 3 al 7 de agosto venidero.

El Presidente de la Sociedad Boliviana de Ginecología y Obstetricia, Dr. Luis Kushner López, e integrantes del comité organizador del citado congreso, al referirse a los anteriores conceptos, reiteraron los propósitos de su entidad profesional de cuidar la salud de la mujer mediante una mayor aproximación a los estratos mayoritarios.

EL ABORTO Y SUS PELIGROS

Los informantes manifestaron que, en el caso del aborto, realizarán análisis desde todos los puntos posibles, en vista de que su incremento no constituye solamente un problema social de grandes repercusiones negativas, sino que entraña otros de graves peligros para quienes lo practican.

Una de las facetas del problema que ocupará la atención de los congresistas ginecoobstetras será el relacionado a las estadísticas de abortos, tarea que se basará, fundamentalmente, en los datos provenientes de los principales centros hospitalarios del país.

Este punto se torna muy complejo -dijo el Dr. Kushner López- por el hecho de que en Bolivia no existen estadísticas ciertas en este asunto, debido a que el aborto "está prohibido y penado legalmente".

La metodología que se utilizará en esta labor será la de los casos de complicaciones que provoca el aborto que, en su mayor parte, llegan a ser tratadas en hospitales y clínicas.

Lo anterior será respaldado con los padrones estadísticos que proporciona la Organización Mundial de la Salud, entidad que ha llegado a la conclusión de que "de un total de embarazos esperados en determinada área geográfica, un 10 por ciento termina en aborto, no obstante que debería ser apenas un 2,5 por ciento, debido a complicaciones en el proceso de gestación".

Al parecer, todo indica que ese 10 por ciento de abortos se produce en Bolivia, manifestó, y a título de ejemplo citó el caso de que "el 50 y hasta el 70% de las camas en hospitales y clínicas maternológicas estarían destinadas a la atención de casos de complicaciones de aborto".

Estas complicaciones son en su mayoría por infecciones y hemorragias. Las infecciones pueden comprometer importantes órganos abdominales, además de localizaciones específicas, lo que puede poner en serio riesgo la vida de la mujer o causarle esterilidad de por vida.

Esos mismos riesgos son efecto de las hemorragias que pueden provocar anemias agudas, incluso infecciones de peligro mortal.

A toda aquella patología se suman los traumas psíquicos que puede contraer la mujer.

El nombrado especialista estima que la mayor parte de las "abortadoras" es gente empírica que, además de ser causante de dichos problemas, hace cobros exorbitantes, con incidencias negativas para las familias.

También dejó constancia de que la experiencia ha demostrado que la mayoría de los casos de abortos se registra entre mujeres de la clase media, entre 20 a 30 años de edad.

Las causas son diversas y pueden ser económicas y de índole familiar: madres solteras, hijos no deseados, violaciones y hasta prejuicios. Pero Kushner López hizo hincapié en que una de las grandes causas "es la falta de conocimientos sobre la reproducción humana y educación sexual", razón por la que añadió que es preciso un despliegue mancomunado de esfuerzos para luchar contra el problema del aborto.

En base a esto último, anticipó que el próximo congreso obstetroginecológico se propone adoptar medidas que favorezcan a la mayoría de la población, especialmente en aquellos estratos marginados, para quienes, durante las jornadas congresales se darán charlas específicas y asequibles a la comprensión popular.

MORTALIDAD MATERNA

El boletín de la Sociedad Boliviana de Ginecología y Obstetricia indica que el índice de mortalidad materna es del 48%o (cuarenta y ocho casos por cada mil embarazos, sic.).

En cambio, la mortalidad infantil va mucho más allá. Es de "156 casos por cada mil N.V. y de 220 por mil hasta los cinco años de edad".

Lo anterior es demostrativo de que la mortalidad en el binomio madre-hijo registra en Bolivia uno de los índices más altos de Latinoamérica.

Concluyó el Primer ampliado de Fotógrafos

ORURO, 28 (PRESEN-(IA).- El 25 de julio de todos los años se festejará el "Día del fotógrafo", porque en este día, se concretó la unidad de los fotógrafos bolivianos. La decisión se comunicada anoche, al concluir el Primer Ampliado Nacional de este sector, que sesionó con la fundación de la Federación Boliviana de Fotógrafos y la fijación del próximo Congreso, que se llevará a cabo en Cochabamba, el siguiente año, en el mes de julio.

Las deliberaciones del ampliado, que tuvo lugar en esta ciudad, con la organización y patrocinio de la Asociación de Fotógrafos de Oruro, fueron clausuradas anoche, a las 22 horas. El acto principal fue la posesión del primer directorio de la Federación Nacional de Fotógrafos de Bolivia.

Enorme expectativa...

(Viene de la página 1)

presunta responsabilidad debido a los intereses petroleros que ya manejaba durante la guerra paraguayo-boliviana en el Chaco.

El Paraguay importa todas sus necesidades de petróleo crudo y sus derivados gastando una verdadera fortuna.

Los especialistas subrayaron que este año o el venidero, la prospección petrolera en el Paraguay tendrá fundamental importancia para determinar, de modo fehaciente, si en verdad existe o no hidrocarburo en el país, como lo afirma aquí el común de la gente.

LAB inicia el 3 de octubre vuelos regulares a Caracas

- Para 1980 cubrirá toda Sudamérica -

El Lloyd Aéreo Boliviano iniciará sus vuelos regulares de itinerario a la ciudad de Caracas, a partir del próximo 3 de octubre, con dos frecuencias semanales, según informó oficialmente la empresa nacional de aeronavegación. Para 1980, tiene la intención de cubrir toda el área sudamericana, llegando con sus aeronaves a los países en los que todavía no opera.

De parte de Venezuela, no habrá reciprocidad, ya que su empresa nacional, VIASA, no dispone del material necesario de vuelo para ampliar sus operaciones aéreas a esta parte del continente. El próximo año, probablemente, las operaciones de VIASA se extenderán a Bolivia y la Argentina, según un anuncio que hicieron las autoridades aeronáuticas venezolanas.

El 18 de octubre de 1976, autoridades del LAB y de VIASA iniciaron conversaciones en Caracas, con el propósito de concertar un acuerdo interempresarial para la reciprocidad de vuelos entre Bolivia y Venezuela, a través de sus empresas aéreas. Una segunda reunión, se realizó en La Paz y, hace pocos meses, el acuerdo fue definido en una tercera ronda de conversaciones en Buenos Aires, aprovechando la presencia de los directores de VIASA en la capital argentina.

El Lloyd Aéreo Boliviano hizo un estudio de mercado en Caracas, para establecer las condiciones de rentabilidad en los aeropuertos venezolanos. El resultado del estudio fue positivo, ya que en el aeropuerto de Maiquetía, Caracas, la venta de pasajes aéreos daba un total de 500 millones de dólares al año. El LAB calculó que tomando sólo un medio por ciento de ese total, obtendría un ingreso anual de dos millones de dólares. En cuanto a carga, estableció el estudio de mercado que los ingresos eran mayores y que, de consiguiente, el mercado aeronáutico caraqueño era conveniente para sus operaciones aéreas.

En base de esos estudios, el LAB definió ampliar sus operaciones aéreas a Maiquetía, con dos frecuencias semanales inicialmente. Posteriormente, a comienzos del próximo año, se aumentará a cuatro frecuencias.

Al respecto, el LAB informó que dentro de su política y objetivos para su desarrollo, ha previsto incrementar su flota aérea con la adquisición de nuevos aviones jets de pasajeros y carga. Actualmente, está concretando la compra de dos nuevas aeronaves.

Con una flota más numerosa, el LAB estará en condiciones de ampliar sus vuelos a otros países del continente, habiendo previsto que para 1980 cubrirá con sus operaciones aéreas a todas las capitales sudamericanas. Posteriormente, tiene la intención de unir La Paz con la ciudad de México.

SALUDO.- El mandatario boliviano hace una expresión de saludo a las personas que lo recibieron en su visita a Panamá.

OFRENDA FLORAL.- El presidente de la República, Gral. Hugo Banzer Suárez, aparece durante el homenaje que rindió a un prócer panameño. En la foto se lo ve junto a su comitiva.

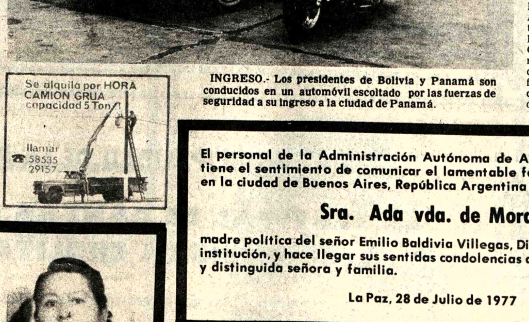

INGRESO.- Los presidentes de Bolivia y Panamá son conducidos en un automóvil escoltado por las fuerzas de seguridad a su ingreso a la ciudad de Panamá.

Especialistas extranjeros en reunión médica

El Quinto Congreso Nacional de Ginecología y Obstetricia, a efectuarse del 3 al 7 de agosto próximo en La Paz, contará con la participación de varios especialistas extranjeros, que han sido exclusivamente invitados.

El Comité Organizador de ese congreso ha hecho saber que entre los invitados se cuentan de Argentina, Chile, México y Perú, entre otros, que tendrán a su cargo la disertación sobre temas específicos de alta categoría.

Se estima que no menos de 200 profesionales ginecoobstetras asistirán a las jornadas científicas en cuestión, que se desarrollarán en dependencias de la Casa de la Cultura.

A la intervención de los especialistas extranjeros, se sumará la de los nacionales, mediante conferencias magistrales, mesas redondas, temas oficiales, cursos de postgrado, temas libres y contribuciones.

El propósito de la Sociedad de Ginecología y Obstetricia es motivar el avance de estas ramas médicas en el país, mediante la actualización de conocimientos.

Se estima que la superación profesional está en inmediata relación con la finalidad de servir mejor a la comunidad, además de que en el congreso se dedicará atención especial a los problemas sociales y a la posibilidad de coadyuvar a su solución desde dichos campos médicos.

El Presidente de la Sociedad de Ginecología y Obstetricia, Dr. Luis Kushner López, anticipó que, dentro de esos fines, se darán conferencias de orientación a dirigentes de zonas e instituciones populares sobre prevención de la salud materno-infantil y otros aspectos afines a la procreación.

TEMARIO DEL CONGRESO

El vasto temario del congreso contempla una parte que ha sido destacada por los organizadores. Se trata de un curso de postgrado.

En ese curso se tratarán aspectos relacionados a fertilidad y esterilidad, a cargo del Dr. Horacio Arrighi, de Argentina; alto riesgo obstétrico, por los doctores Víctor Ruiz Velasco y Etelberto López Ortiz, de México; patología de mama, Dr. José María Gentile, de Argentina; fertilidad, subfertilidad y esterilidad masculina, Dr. Juan Carlos Lavieri, de Argentina.

Visitas a oficinas del SELA y CAF

Banzer demandó unidad para defender derechos económicos latinoamericanos

CARACAS, 28 (L).- El Presidente boliviano General Hugo Banzer reclamó hoy una acción conjunta de los países latinoamericanos en defensa de sus derechos económicos y la adopción de posiciones comunes ante las naciones industrializadas.

Banzer -quien llegó ayer aquí para una visita de dos días- efectúo su llamamiento tras reafirmar el espíritu integracionista boliviano durante un recorrido que efectuó hoy a dos organismos regionales con sede en Caracas.

"Nuestra posición como región, ante el resto del mundo, en un tiempo de trascendentales definiciones, debe ser una que nos muestre firmemente mancomunados en la causa común de todas defensas de nuestros derechos económicos", dijo Banzer en la sede del Sistema Económico Latinoamericano (SELA).

El mandatario reclamó que ese organismo debe "apoyar y conducir con firmeza la lucha de nuestros países para obtener mejores precios y amplios mercados... teniendo en cuenta las adversidades que a diario nos corresponde soportar".

Además del SELA, Banzer visitó las oficinas de la Corporación Andina de Fomento (CAF), un organismo de financiación del Pacto Andino y cumplió varios actos protocolares, el mandatario tiene previsto retornar mañana a La Paz.

Banzer fue recibido en el **SELA** por su secretario permanente, Jaime Moncayo, de Ecuador, con quien departió en privado, antes de pronunciar un discurso ante embajadores de los países miembros de ese organismo.

Al plantear el problema que enfrentan los latinoamericanos para obtener mejores precios para sus exportaciones, dijo que más perentorio "un mayor acercamiento... para fijar y mantener posiciones comunes frente a los países desarrollados".

Sostuvo que la coordinación y la cooperación "considerando las características propias de cada país, afianzará nuestra personalidad latinoamericana, con poder y solvencia para negociar con... intereses que no son los nuestros".

Anteriormente Moncayo había efectuado un análisis de las tareas cumplidas por el SELA desde su fundación hace dos años y dijo que "la necesidad de la cooperación... (entre los países latinoamericanos es una cuestión prioritaria".

CARACAS, 28 (AFP).- El Presidente de **BOLIVIA**, General Hugo Banzer, opinó hoy aquí que la Corporación Andina de Fomento (CAF) "ha cumplido la misión que se le tiene asignada".

La CAF, que es el ente financiero y de promoción del Pacto Subregional Andino, tiene su sede en esta capital, la cual fue visitada hoy por el presidente boliviano.

En un breve discurso que pronunció para responder las palabras de bienvenida a la sede de la CAF, el general Banzer añadió:

"Las preocupaciones más salientes de mi país, en el sentido de que la crisis que pudiera afectar al desarroll Acuerdo de Cartagena, n de influir en el desenvoli de la Corporación And Fomento".

Luego destacó que la "fundamentalmente financiamiento de promoci financiamiento, lo que l vierte en factor permane cohesión de nuestros p

"El gobierno de BO está en condiciones de oto más amplio respaldo para CAF opere en las m condiciones", señaló.

La CAF está presidida ingeniero Julio Sanjinés, a Banzer calificó en su di como "una de las per dades más esclarecid BOLIVIA".

La CAF está formac Colombia, Perú, BOL Chile, Ecuador y Venezu

En su programa d tividades cumplidas has 15H00 locales (19H00 GM Presidente Banzer también la sede del Si Económico Latinoame (SELA), recibió el saludo monía boliviana reside Caracas y de los jefes misiones diplomáticas ditadas en Venezuela.

Por su parte, la espo mandatario boliviano, Yolanda de Banzer, visitó de del Festival del Niño, recibida por su hon venezolana, Blanca Rod de Pérez.

Esta tarde, el Pres Banzer firmará una declar conjunta y ofrecerá una ferencia de prensa, y en la dará un banquete en hon Presidente de Venezuela ora de Pérez en el Circul tar.

La partida de Ban comitiva está prevista par hana viernes a las 10H00 l (14H00 GMT).

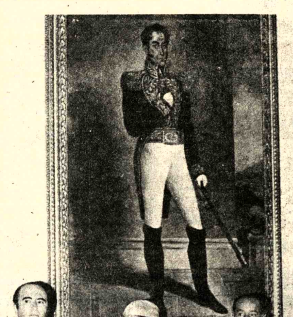

EN PANAMA.- Los presidentes de Panamá y Bolivia, Demetrio Lakas y Hugo Banzer, durante la realización de un acto oficial de la visita del mandatario boliviano a ese país centroamericano.

Wolfram sufrió paulatino descenso en su cotización

En las últimas semanas, el wolfram ha sufrido una paulatina disminución de sus cotizaciones en el Mercado Internacional de Londres. De ciento setenta y siete dólares por unidad métrica fina, en que se encontraba, bajó ahora a ciento sesenta y ocho dólares, es decir nueve dólares.

A fines de enero de este año, la cotización del wolfram fue de ciento cuarentisiete dólares la unidad métrica fina; el 15 de febrero, llegó con paulatinas mejoras a ciento setenta dólares la unidad métrica fina. A fines de marzo, su precio era de ciento setenta y seis dólares la unidad métrica fina. A mediados de junio pasado, su cotización fue de ciento setenta y siete dólares por unidad métrica fina. A ese nivel de cotizaciones siguieron bajas y se dieron precios que se mantuvieron una semana o algo más para volver a rebajar, según se informó en $US. 176, $US. 175. El viernes primero de julio, su precio bajó a $US. 174, el 15 de julio se encontraba en $US. 174, el martes último, 26 de julio, $US. 170. El miércoles y ayer, fue de $US. 168.

Hasta el año pasado, se habló con frecuencia del propósito sustentado por los países productores de lograr una estabilidad de las cotizaciones del tungsteno o wolfram. Se propuso la creación de un ente que sea para el tungsteno lo que es el CIPE para el estaño. Sin embargo, los intentos e intenciones expuestas a nivel del Comité del Tungsteno de la UNCTAD quedaron sin concretarse en hechos. A ello siguió el tiempo de mejora de las cotizaciones internacionales del wolfram, circunstancia que disminuyó el afán de los productores de lograr la creación de un ente que los reuna junto con las naciones consumidoras.

El 9 de julio de 1975 y como culminación de una reunión que se llevó a cabo en La Paz, fue creada la Asociación de Productores de Tungsteno, cuya presidencia fue encomendada posteriormente al boliviano Carlos Iturralde. Estuvieron presentes delegados de los gobiernos de Australia, Canadá, República de Corea, Brasil, México, Perú y como observadores representantes del Consejo de Comercio para las Exportaciones, de China Nacionalista. A la reunión de La Paz, siguieron otras, incluídas las del Comité de UNCTAD, cada vez con menor interés de los productores ante la intransigencia de las naciones consumidoras a las que no se logró interesar en una política de estabilización de precios.

La baja de las cotizaciones del wolfram ha originado ahora nuevamente la inquietud de los productores, quienes se reunieron recientemente en Europa.

ESTADO SE VENDIO AYER EN $US. 4,88

El precio del estaño se ha mantenido estable en 4,88 dólares por libra fina, con relación al precio con que en la Bolsa de Londres se operó anteayer.

Los demás metales registraron ayer los siguientes precios en la Bolsa de Londres.:

Plomo, 0,24 dólares la libra fina.

Zinc, 0,24 dólares la libra fina.

Bismuto, 5,00 dólares la libra fina.

Cobre, 0,55 dólares la libra fina.

Cadmio, 2,28 dólares la libra fina.

Plata, 4,58 dólares la onza troy.

Wolfram, 168,00 dólares la UMF.

Antimonio, 23,00 dólares la UMF.

Oro, 144,50 dólares la onza troy.

Comitiva oficia regresa esta ta

La Cancillería informó que el Presidente Banzer comitiva oficial regresará su gira por Panamá y Vene hoy a horas 15:00.

Estarán en el Aerop Internacional de El Al Presidente a.i. Gral. Adriázola, Ministros de E cuerpo diplomático y a dades de la Cancillería recibir a la misión.

Una de las últimas tividades que cumplió ay Gral. Banzer en Caracas visita a la Corporación A de Fomento (CAF), financiero y de promoció Pacto Subregional Andino tiene sede en esa capital.

Banzer dijo que la CA un organismo damentalmente de promoc financiamiento, lo que lo vierte en factor permaner cohesión de Bolivia y Vene

Visitó también la sed Sistema Económ Latinoamericano (SE donde recibió el saludo colonia boliviana residen Caracas y de los jefes misiones diplomáticas ditadas en Venezuela.

En la tarde, firmó declaración conjunta co Presidente de Venezuela, Andrés Pérez, y ofreció conferencia de prensa. E noche, brindó un banque honor del manda venezolano y señora de P en el Círculo Militar.

Panamá: Piloto insiste en versión sobre peligro de accidente

PANAMA, 28, (LATIN) - El piloto del Jefe de Gobierno panameño, capitán Edgar Romo, reiteró que el helicóptero que transportaba el martes al presidente boliviano Hugo Banzer y al general Omar Torrijos estuvo a punto de chocar con dos aviones de combate norteamericanos al sobrevolar la Zona del Canal.

En declaraciones publicadas hoy por el matutino gubernamental "Crítica", Romo rechazó el desmentido que emitiera ayer el Comando Sur de las Fuerzas Armadas estadounidenses, en el sentido de que los tres aparatos se habrían cruzado a una distancia de casi un kilómetro y medio.

Según el piloto, apenas aterrizó el helicóptero en el aeropuerto metropolitano de Paitilla, el centro de control de vuelo de la Zona del Canal "llamó para disculparse porque lo sucedido no había sido intencional".

"Crítica" tituló ayer a todo lo ancho de su primera plana "Atentan contra Banzer y Omar", para citar declaraciones de Romo en el sentido de que un violento viraje de la máquina panameña habría evitado la colisión.

Sin embargo, ninguna fuente del Gobierno panameño confirmó la versión y, consultado en una conferencia de prensa ofrecida antes de partir hacia Caracas, el general Banzer dijo que, "como pasajero de un medio aéreo, no me he percatado de lo que dice la prensa".

Por su parte, el Comando Sur dijo que la trayectoria de los tres aparatos estuvo controlado en todo momento por radar, con conocimiento del piloto panameño, y señaló que las conversaciones de radio grabadas probaban su versión.

El comando agregó que no sabía que en la máquina panameña viajaran Banzer y Torrijos, que regresaban a la capital tras asistir a un Consejo de Estado en la ciudad de Santiago de Veraguas, 246 kilómetros al sudoeste de aquí.

Jefe de Esta Mayor argent en Santa Cr

SANTA CRUZ, (PRESENCIA).- El Gen Roberto Eduardo Viola, Je Estado Mayor del Ejér Argentino, llegó hoy a ciudad para una visita de días y se trasladó despu Guabirá, donde se encue acantonado el regimi "Manchegó" Rangers que bió instrucción de mar norteamericanos en 1967.

El general argentino, procedente de Cochabamb fue recibido en el aeropuert autoridades políticas y trenses. En el norte, segú informó en el segundo cuer ejército, será huésped de unidades allí acantonadas.

Durante su permanenc el norte, hasta este vie recorrerá las zonas agr dustriales, conocerá desarrollo y sus posibili

En la paz del Señor ha dejado de existir el que en vida fue ejemplar esposo y abnegado padre,

Sr. ADRIAN NAVARRETE CERRUTO

(Q.E.P.D.)

Lucila García Vargas, esposa; Julio y Gladys Navarrete, hijos; Genaro Navarrete, Isabel, Delia, Hilda Mariaca Cerruto, hermanos; los nietos, primos, sobrinos y demás familiares ruegan a sus amistades se dignen asistir a la traslación de los restos mortales del extinto al Cementerio General el día de hoy viernes a hrs. 16 y 30 p.m.

El cortejo fúnebre partirá de la calle Chuquisaca esq. Unión (Porvenir).

Será favor que agradecerá la familia doliente.

SERVICIO DE FUNERARIA VALDIVIA. Of. Graneros esq. Figueroa. Tels. 25254-24290

Se alquila por HORA CAMION GRUA capacidad 5 Ton. Llamar 39535 29157

El personal de la Administración Autónoma de Almacenes Aduaneros, tiene el sentimiento de comunicar el lamentable fallecimiento acaecido en la ciudad de Buenos Aires, República Argentina de la

Sra. Ada vda. de Morant

madre política del señor Emilio Baldivia Villegas, Director Ejecutivo de la institución, y hace llegar sus sentidas condolencias a su Director Ejecutivo y distinguida señora y familia.

La Paz, 28 de Julio de 1977

Pío Quiróz Rodríguez, esposo; Jaime, Alfredo, Leonila y Teresa, hijos; Lupe Lara de Quiróz, Cap. José Vélez Daza, hijos políticos; Carlos y Santusa (hnos.) ausentes, nietos, primos, sobrinos y demás familia de la que en vida fue ejemplar esposa y madre

Sra. MERCEDES CABERO de QUIROZ

(Q.E.P.D.)

Agradecen profundamente a la Policía Nacional, Of. de Registro de Derechos Reales, CODETAR, y a todos los amigos y personas piadosas que en los momentos de dolor, nos hicieron llegar sus condolencias, oraciones y ofrendas, e invitan a la misa que recordando los nueve días de su llorado fallecimiento, se oficiará en la Iglesia de los Sagrados Corazones el día de mañana sábado 30 a hrs. 11.oo a.m.

Favor que agradecerá la familia doliente.

El duelo se despide en la puerta del templo.

La Paz, julio 28 de 1977

Víctima de un lamentable accidente ha dejado de existir el que en vida fue Profesor

Sr. OSCAR SALAS IMAÑA

(Q.E.P.D.)

Rosario Vargas vda. de Salas, esposa, Virginia y Aleida, hijas; Heriberto Salas padre, Emilio, Arnaldo, Rosario, Otilia, Laura y Gonzalo hermanos; Yolanda de Varela, Yolanda de Salas y Rubén Silva, hermanos políticos; Paz, Luisa, y Benigna Imaña, tíos, primos y demás familia, ruegan a sus parientes, amistades, y personas piadosas asistir a la misa de cuerpo presente a hs. 15:00 y a la traslación de los restos mortales al Cementerio General, el día de hoy a hs. 16:00 el cortejo fúnebre partirá de la calle Reyes Ortíz Nº. 31. (CONMERB).

SERVICIO DE FUNERARIA ALIAGA FIGUEROA 773 Tels. 25676- 64800.

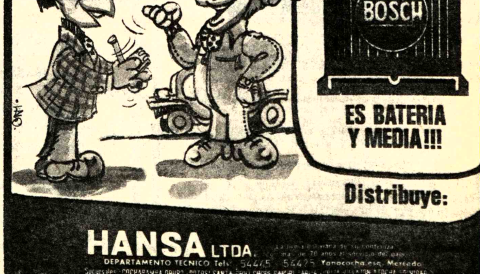

En el centenario de Hermann Hesse

El rebelde que no se adaptó

Si se traza una línea roja a través de la crítica alemana de Hesse en la última década, se ve que se trata -dejando aparte sus 35.000 contestaciones a las cartas de los lectores- del reproche de un supuesto "escapismo del mundo, abandonándolo" o, lo que es igual, lo que se suele calificar con sospechosa monotonía de "huida de la responsabilidad social refugiándose en lo privado". El enojo de los grupitos detentadores de la cultura y que marcan el tono, respecto a esa peculiaridad de no querer hacer el juego, ha llegado tan lejos, que hasta la fecha nadie estaba dispuesto a penetrar en la conducta de Hesse y analizarla de acuerdo a lo que significa en la realidad: como a insobornabilidad, como intento de conservar para sí la facultad independiente de juicio, no doblegada por la consideración e independiente de proteccionismos político-culturales

HERMANN HESSE

hasta el máximo. La consecuencia está a la mano: lo que corresponde a nuestras cualidades naturales se domina con gusto y con buenos resultados. Fortalece la confianza en sí mismo, supera el egoísmo y genera por sí mismo -por lo contagioso del ejemplo convincente- efectos sociales.

La sensibilidad de los que detentan la cultura, que por regla general funciona según leyes totalmente opuestas, ha sido por lo tanto consecuente con sus principios. Determinó la imagen de la crítica de Hesse en vida del poeta, sobreviviendo al autor hasta nuestros días de un modo realmente raro. Algunas honras aisladas de sus colegas literatos que congeniaban con él, a quienes les atormentaba el mismo problema, fueron las excepciones características que confirman esta regla. Hesse aceptó tales aversiones, al principio sensiblemente, luego como pertenecientes a la orden del día y con la edad cada vez con más humor, como precio de la independencia, con la que se había acostumbrado a vivir. Sus escritos de crítica cultural sacaron provecho de esta actitud. Esto es lo que a su lectura para nosotros una vivencia incomparable y productiva.

Es sorprendente con qué seguridad -medio según los criterios de juicio de nuestra ciencia literaria profesional-, han presentido, sobre todo los lectores jóvenes de todo el mundo, este elemento no conformista presente ya en los escritos de ficción de Hesse, en sus novelas, narraciones y en su lírica. En un tiempo brevísimo, el nombre de este autor, que a pesar del premio Nóbel era desconocido en los Estados Unidos hasta comienzos de los años 60, se ha filtrado en todas las clases de literatura de las universidades norteamericanas. Si en Alemania fue posible impedir y estrangular una ocupación científica seria durante decenios desde arriba, bien fuese por la trivialización por parte de los medios de difusión, bien fuese por la correspondiente indiferencia del profesorado, en los Estados Unidos no fue posible a causa de su sistema universitario diferente, ya que las universidades más renombradas e influyentes de Norteamérica no son estatales, sino instituciones privadas. Estas pueden existir gracias a fundaciones y a los derechos de matrícula de los estudiantes, estando por lo tanto interesadas en tener un gran número de estudiantes.

Los estudiantes norteamericanos exigen, por lo tanto, de sus profesores que traten de aquellos autores que les interesan, teniéndose que ocupar en consecuencia de buena o mala gana de un autor al que hasta ahora no había sido oportuno concederle atención.

Las universidades estatales siguieron esta corriente en favor de la filología germánica, como se pudo comprobar inmediatamente. Pues, entretanto, Hesse ha evitado que se anularan algunas cátedras de la rama de filología germánica de por sí en peligro crónico de desaparecer en los Estados Unidos, por las medidas de ahorro. ¿Qué hay en la obra de Hesse que produce tales consecuencias?

Habría que nombrar sobre todo la defensa y el refuerzo de la personalidad individual, que Hesse considera el presupuesto más importante para alcanzar una mejora cualitativa de la sociedad. Según sus experiencias, la persona más importante y más valiosa por sí misma para la comunidad y el Estado ha sido la que ha reconocido sus propias cualidades y las ha desarrollado

El hecho de que todas las formas sociales actuales no reaccionan con una oferta a este modelo sicológico fundamental del ser humano, que corresponde al potencial y diversidad de su población, hace de un autor como Hesse un provocador mundial. Al individuo oprimido por los imperativos de adaptación y acobardado, le abre él un panorama sobre toda la amplitud de las posibilidades que yacen dentro de él mismo en potencia y le anima a desarrollar su personalidad para beneficiarse él mismo, en un sentido superegoísta, y la sociedad. Doquiera sean obligados los hombres a adaptarse al ritual que corresponde más a las formas establecidas en cada época que a sus propias inclinaciones individuales, donde quiera que el ser humano se vea impedido a realizar y descubrir sus propias dotes y sea violado, orientado hacia profesiones falsas o forzado a establecer compromisos o a adaptarse a causa de selecciones unidimensionales como el numerus clausus, allí alcanzan los libros de Hesse tiradas inmensas.

"Matamos", escribía ya Hesse en 1919, "al dejar a jóvenes dotados escoger profesiones que no son aptas para ellos. Matamos al cerrar los ojos ante la pobreza, la necesidad y la vergüenza. Matamos al observar sin alterarnos, por comodidad, organismos inertes de nuestra sociedad, de nuestro Estado, de nuestra escuela y de nuestra religión, concediéndoles hipócritamente la aquiescencia, en lugar de volverles decididamente la espalda. Así como la propiedad es un robo para el socialismo consecuente, así no es para mí otra cosa que matar toda falta de reconocimiento de la vida, toda dureza, toda indiferencia, todo desprecio. Y no sólo se puede matar lo actual, sino también lo futuro".

Posiciones como ésta atraviesan la obra de Hesse, tanto la de ficción como la de crítica cultural y tropiezan con puntos comunes vitales entre el público, de forma que saltan las barreras de las fronteras y las diferencias de lenguas y tradiciones, de círculos culturales opuestos y de diferentes ideologías.

Lo único decisivo es el estadio de desarrollo del lector de este autor. Que la mayoría de ellos no están en una edad en la que les obligue a la adaptación la propia familia y el nivel de vida correspondiente, es algo que se comprende por sí mismo: se hallan más bien en un estadio de crítica y de disposición espiritual al cambio, que no sólo se limita a la adolescencia. Los críticos irritados han intentado, por eso, reducir a Hesse a la categoría de "novelista de la pubertad".

Característico en todos los países es también la forma de reaccionar uniforme por parte del Estado establecido a este reto del supuesto "idealismo utópico" y de "rebelión sin meta", "sin metas" porque Hesse se niega a solidarizarse con los esquemas ideológicos de moda de cada momento. Según el temperamento de cada uno, esta defensa es o agresivamente polémica o pretende trivializar irónicamente o se siente profundamente afectada. "Hasta tal punto ha logrado carta de ciudadanía", escribía Gerhard Magr en 1975, "la cuestión de rendimiento político y de las exigencias teórico-estilistas de Hesse, la cuestión de la calidad literaria, que reclaman una respuesta política. Su vertiente pública se mide con el metro de lo privado y su vertiente privadísima con las normas de los detectores de la cultura, igual que su intencionalidad sobre el éxito y su ética esteticista".

A esto hay que añadir otro momento importante que ha impedido hasta ahora la admisión académica de Hesse: sus libros no son, comparados con los de Kafka, Musil, Joyce o Broch, un campo agradecido de experimentación ni el suelo abonado para los intérpretes profesionales. Mediante su consciente sencillez y a través de su plasticidad autobiográfica en la exposición, se eliminan tanto los criterios culturales y políticos de moda en cada momento, como las posibilidades crucigramáticas de las predilecciones de cada intérprete. En los libros de Hesse no cabe la interpretación, ya que ellos expresan con absoluta claridad el mensaje que quieren transmitir.

Esta provocación se fortalece aún por la irritación académica del contenido. Hesse no es -a pesar de su aguda mirada sobre lo individual y sobre el desarrollo político erróneo-, un autor con una crítica social más o menos intelectual. La literatura para él no es ni abastecimiento del público con delicadezas culinarias, ni el suministro de orgías masoquistas de reconocimiento de sí mismo por parte del lector mediante representaciones deliciosas de abusos, corrupción y sensaciones, sino que él busca y desarrolla contrafuerzas respecto a la neurosis y destrucciones que determinan hasta la saciedad nuestra vida cotidiana. No se da, pues, por satisfecho con la simple copia abandonando al lector a sí mismo, sino que la precisa en una imagen plástica.

De la literatura de sus coetáneos que marcaban los rumbos de la época se diferencia él sobre todo porque se siente responsable de desarrollar alternativas, para lo que sólo se puede encontrar capaz una persona que pueda volver la mirada hacia un desarrollo sin concesiones comparable, armónico en sí mismo, sin el cual Hesse tampoco hubiera sido capaz de ofrecer alternativas. Los escritos narrativos de Hesse permiten en el lector una regeneración de sus ideales cotidianos amenazados cada día, oprimidos y atemorizados, sin trasladarle sin embargo a un mundo aparente de ilusiones ajenas a la realidad. Pues nada en esta obra está inventado o reconstruido. Casi en todas partes aparecen -como en Thomas Mann- lugares y situaciones autobiográficas. El objeto de investigación de Hesse es él mismo y su propia concepción de su mundo circundante.

La representación sin paliativos de sus roces con su contorno existencial contiene todo el espectro de la sicología humana. Sin embargo, en la obra narrativa de Hesse no se destacan sus conocimientos con carácter de ensayo perturbador o sin ser aún dominados, con contradicciones, sino que se han trasladado a la acción dentro de la vida descrita, resultando así accesibles al lector, para el que resultarían inaccesibles de una forma racional analítica.

(Volker Michels - Deutsche Zeitung 1-7-77; Tribuna Alemana).

National ARTEFACTOS PARA EL HOGAR DE FAMA MUNDIAL

ARTE Y CULTURA

ESTRENO DEL LARGOMETRAJE "CHUQUIAGO".- Ayer fue estrenado en el Cine Teatro "16 de Julio" el largometraje "Chuquiago", realizado por el grupo "Ukamau"; la premier de esta película -la segunda que realiza Antonio Eguino- benefició al Hospital Juan XXIII. "Chuquiago", dividida en cuatro historias, pretende ser un retrato de la sociedad de La Paz; tanto por el argumento como por el desempeño de los actores, esta película nacional puede convertirse en un suceso artístico no sólo en nuestro medio. Sería un justo premio para el esfuerzo intelectual y económico del Grupo Cinematográfico "Ukamau". En la fotografía, Néstor Yujra, protagonista de la primera historia.

CUATRO BOLIVIANOS PARTICIPAN EN CONCURSO TEATRAL ESPAÑOL

- AL cerrarse el plazo de adminisión de originales para el VII Premio Teatral de Molina", convocado por el Instituto de Cultura Hispánica de Madrid y dotado con 150.000 pesetas y edición de la obra ganadora, se han presentado 104 obras concursantes.

La procedencia de las mismas según el domicilio de sus autores, es la siguiente:

Argentina 18 textos concursantes, Bolivia 4 textos concursantes, Brasil 5 textos concursantes, Colombia 4 textos concursantes, Chile 13 textos concursantes, El Salvador 1 texto concursante, España 43 textos concursantes, México 1 texto concursante, Panamá 1 texto concursante, Perú 3 textos concursantes, Uruguay 6 textos concursantes, Venezuela, 5 textos concursantes.

De acuerdo con las bases del concurso, estos originales pasan a lectura de los asesores teatrales del Instituto, que podrán seleccionar un máximo de 25 obras que serán consideradas por el Jurado, cuyo fallo se hará público el próximo 12 de diciembre.

Reunión de historiadores nacionales en Santa Cruz

SANTA CRUZ, 28 (PRESENCIA).- Los historiadores de todo el país, reunidos en esta ciudad, están analizando la necesidad de coordinar trabajos destinados a rescatar documentos valiosos de la historia nacional que se encuentran dispersos en todo el país y el exterior.

Al mismo tiempo, este encuentro está permitiendo conocer el trabajo que en materia de historia se ha realizado en cada uno de los departamentos y considerar los frecuentes problemas que se confrontan para la divulgación de los resultados de las investigaciones, por falta de ayuda para la publicación de los mismos.

Este miércoles en la noche, después de las palabras del presidente de la Sociedad Boliviana de Historia, Dr. Valentín Abecia Baldivieso, y de las palabras de bienvenida del Dr. Hernando Sanabria Fernández, el historiador Alberto Crespo Rodas presentó a dos nuevos socios: Plácido Molina Barbery y Orestes Harnes Ardaya (ambos de Santa Cruz) quienes agradecieron su incorporación a la docta sociedad.

En la primera sesión de hoy, el Dr. José Luis Roca actuó como presidente; como moderador, el Sr. René Arze que desarrolló el tema: los Archivos de La Paz.

Sin duda, fue la sorpresa del día la intervención del historiador Thierry Saignes, que disertó sobre el Archivo Nacional de Río de Janeiro (Brasil), donde aseguró que existe una bien documentada fuente del Oriente boliviano. Ello originó una erudita charla. Los historiadores nacionales realizaron todo tipo de preguntas sobre ese archivo, que despertó interés.

También se han estudiado fuentes sobre historia del oriente boliviano en los archivos de Sevilla (España), Simancas, el Archivo Gregoriano del Vaticano, los Archivos de Historia de Italia, Buenos Aires, Lima y otros.

Intervinieron en el debate-estudio, con mucha erudición, los doctores Eduardo Arze Quiroga (por Cochabamba); Fernando Sanabria (por Santa Cruz); Guillermo Ovando Sanz (por Potosí); Joaquín Gantier (por Chuquisaca); Alberto Crespo Rodas (por La Paz); Valentín Abecia (La Paz); Plácido Molina Barbery (Santa Cruz) y Alcides Pareja Moreno (Santa Cruz).

INTERES DEL PUEBLO

El evento cultural está mereciendo el interés de la población, cuyas instituciones representativas hicieron llegar a la Tercera Reunión Nacional notas de felicitación y votos por que este encuentro llegue a tener éxito.

En la tarde, la señorita Clara López, del Instituto Nacional de Historia y Literatura, habló con abundante profusión de datos sobre el Archivo de la Catedral de Santa Cruz; el Sr. Antonio Carvallo, del Beni, se refirió a los archivos parroquiales de ese departamento y complementó el tema hablando sobre los Archivos de los hermanos Suárez, de Cachuela Esperanza.

A las sesiones y debates asisten estudiantes universitarios de esta ciudad y de La Paz, así como egresados de la Universidad "San Andrés", contribuyendo con trabajos propios.

A SAN JOSE DE CHIQUITOS

La Tercera Reunión Nacional de Historiadores sesionará por última vez mañana en esta ciudad; después, los asistentes se dirigirán por ferrobús a la población de San José de Chiquitos, en la provincia Chiquitos, sobre el ferrocarril a Corumbá (Brasil), a 250 kilómetros al este de esta capital, en una excursión de trabajo.

En San José todavía quedan vestigios de la primera población. Fue Santa Cruz de la Sierra que se fundó allí el 26 de febrero de 1561.

En las próximas horas, los miembros de la Sociedad Boliviana de Historia colocarán una ofrenda floral ante el monumento a Gabriel René Moreno, en el patio de honor del Colegio Nacional "Florida". En esa ocasión, José Luis Roca, como ex-alumno del establecimiento, junto a Valentín Abecia y Guillermo Ovando, rendirán homenaje a los historiadores cruceños: Enrique Finot, Humberto y José Vázquez Machicado y Plácido Molina Mostajo.

AVISO PERMANENTE

Hasta que cancelen sus deudas pendientes de N. P. Hogar.

Señor. EDUARDO NOGALES HERRERA (Cheques sin fondo)

Garante Agustín Saavedra (Trabaja Banco Mercantil de Montero)

René Parada Velasco
C.I. 161108 L.P.

DISEÑO PUBLICITARIO

Nueva CARRERA TECNICO-ARTISTICA de gran proyección en nuestro país

informes: Sagárnaga 288 tel. 23925

LA EMBAJADA DE ESPAÑA Y EL INSTITUTO BOLIVIANO DE CULTURA HISPANICA

Invitan a la proyección de las siguientes diapositivas comentadas:

"TENERIFE, VARIEDAD Y CONTRASTE"
(DOS SERIES)

Hoy viernes 29 de julio a horas 19.00 en el local del Instituto Av. Arce 2458 esquina Plaza Isabel La Católica.

INGRESO LIBRE

La Paz, julio de 1977

MANCHADITAS
GALLETA GUIA

¡Ayúdanos a ayudar!
ASOCIACION DE GUIAS SCOUTS DE BOLIVIA
Pedidos al Tel. 58287.

GRATIFICACION
DE $b. 1.000.-

A quién devuelva un maletín café con nombre, perdido en las inmediaciones de la Dirección Departamental de Tránsito en fecha 25/7/77 a horas 17 y 15, llamar al Tel. 27758, sólo los papeles le interesan al dueño.

Adán Villamil E.
C.I. 129647

Le ofrecemos esta interesante nueva revista:

LIBRERIA SELECCIONES S.R.L.

Empresa Nacional de Telecomunicaciones
"ENTEL"
Licitación 08/77
ATENCION DE LA CAFETERIA DEL EDIFICIO DE "ENTEL"

La Empresa Nacional de Telecomunicaciones "ENTEL", convoca a Licitación Pública a todas las personas interesadas en la atención de la CAFETERIA DE ENTEL, a presentar sus propuestas hasta el día viernes 12 de agosto del presente año a horas 12:00.

El Pliego de condiciones podrá retirarse de la Secretaría General, Edificio ENTEL calle Ayacucho (entre Mercado y Camacho) 7º piso, previo pago de $b. 30.- en la Sección Tesorería 5º piso del mismo Edif.

Las propuestas se recibirán en la misma dirección.

La Paz, julio de 1977

RELACIONES PUBLICAS

"OH LINDA LA PAZ"

H. MUNICIPALIDAD DE LA PAZ
CONVOCATORIA A PROPUESTAS No. 77/77
Tercer Llamamiento

Por orden del señor Alcalde Municipal, se convoca a firmas legalmente constituidas y/o personas interesadas a presentar propuestas para el cobro de la Patente Municipal al CONTRASTE DE PESAS Y MEDIDAS correspondiente a la gestión de 1977, conforme a las siguientes condiciones especiales:

Se fija como base de la presente Convocatoria la suma de $b. 180.000, independiente del recargo del 20% destinado a la Universidad.

Los pliegos de especificaciones podrán ser recogidos en la Secretaría del Departamento de Recaudación de la Dirección General de Finanzas Municipales previo pago de CINCUENTA 00/100 Pesos Bolivianos ($b. 50.) en el Tesoro Municipal.

Mayores informes serán proporcionados en la Secretaría del citado Departamento.

Las propuestas en sobre cerrado y lacrado y con las formalidades de Ley, deberán ser presentadas en la Oficina de Licitaciones y Contratos hasta horas 16.00 del día martes 16 de Agosto del presente año.

La Paz, 28 de Julio de 1977

MINISTERIO DE PREVISION SOCIAL Y SALUD PUBLICA
UNIDAD SANITARIA DE CHUQUISACA

Convocatoria a Concurso de Méritos

Se invita a todos los profesionales médicos a concurso de méritos con carácter nacional, para la provisión del cargo de Médico especialista en Cancerologia y Radioterapia del Hospital Santa Bárbara, dependiente de la Unidad Sanitaria de Chuquisaca, a medio tiempo — 3 horas diarias, bajos los siguientes requisitos:

- Tener Título de Médico—Cirujano en provisión nacional.
-Estar registrado en el Ministerio de Previsión Social y Salud Pública (Matrícula profesional).
-Estar inscrito en el Colegio Médico de Bolivia.
-Tener Título en la especialidad de Cancerologia y Radioterapia.
-Presentar certificado de compatibilidad, para la designación en el cargo.

Los expedientes, certificados, curriculum, deberán ser presentados por Secretaria en la Dirección de la Unidad Sanitaria de Chuquisaca, Plaza "Zudañez", Esq. Junin —Casilla 109— Telf. 1093, hasta el dia lunes 8 de Agosto a horas 17.-

La calificación se efectuará de acuerdo a lo establecido en la Resolución Suprema de 15 de marzo de 1976.

Sucre, 11 de Julio de 1977
DIRECTOR UNIDAD SANITARIA
CHUQUISACA

"OH LINDA LA PAZ"

H. MUNICIPALIDAD DE LA PAZ

FESTIVAL DE DANZAS FOLCLORICAS Y ELECCION DE LA CHOLITA PACEÑA 1977

35 Lindas Cholitas representando a las diferentes zonas de la ciudad

Animará la Banda Intercontinental "REBELION PAYAS" y la Banda Municipal "Eduardo Caba" WACA WACAS. Central La Paz del Gran Poder Incas Mallkus perdidos del Gran Poder-Cullaguada Los Muchachos de mi Barrio del Gran Poder - Cullaguada Invasores "Tupamarus" de Munaypata-Cullaguada "Super Clavelitos" de Villa Alicia - Cullaguada Muchachos Polifónicos del Folclore de Chiarapata-Caporales Urus del Gran Poder --- Caporales Reyes de la Tuntuna - Tobas del Gran Poder Hnos. Escalier-Caporales "Rebelión Magníficos Golpes Sólidos de Munaypata - Los Cristales - Los Verano-Los Tunantes del Norte de Potosí --- El Embajador del Palomar. --- Yolita Durán y su Conjunto

Este Domingo a partir de las dos de la tarde - verdadera fiesta folclórica de La Paz.

TEATRO AL AIRE LIBRE

28 de julio de 1977

FALLECIMIENTOS

En la paz del Señor ha dejado de existir el que en vida fue abnegado esposo y ejemplar padre Sr.

Don Carlos Farah Halak

(.Q.E.P.D.)

Mercedes B. de Farah, esposa; Gloria, Jorge y Jaqueline Farah, hijos; Ricardo Zarza, Loretta M. de Farah, hijos políticos; Juan, Alicia, Ode y Benjamín Farah, hermanos (ausentes); Carlos Bravo y Cristina de Bravo, padres políticos; primos, sobrinos, nietos y demás familia, ruegan a sus relaciones y amigos y en forma especial a la Colonia Arabe, Beneficencia Peruana, Hermandad del Señor de los Milagros, se dignen asistir a la misa de cuerpo presente a hs. 15.oo y a la traslación de los restos mortales del extinto el día de hoy viernes 29 del presente a hs. 16.oo.

El cortejo fúnebre partirá de la calle Natalia Palacios (final) Nº. 1886, Plaza Baden Powell (Miraflores).

Favor que comprometerá la gratitud de la familia doliente.

El Excelentísimo señor Ministro de Educación y Cultura, tiene el sentimiento de comunicar el sensible fallecimiento del que en vida fue Director Ejecutivo del Consejo Nacional de Edificaciones Escolares, Jefe del Departamento de Licitaciones, Arquitecto de Planta de Planeamiento Educativo y Jefe de la División de Infraestructura del Proyecto Educativo Rural Integrado del Altiplano Norte.:

Arq. FREDDY MARISCAL TORRELIO

(Q.E.P.D.)

A tiempo de expresar su condolencia a su atribulada familia, invita a las autoridades educativas y personal administrativo a la traslación de los restos mortales del extinto al Cementerio General el día de hoy viernes 29 a horas 16:00. El cortejo fúnebre partirá de la calle Litoral Nº. 1202 esq. Juan de Vargas (Miraflores).

La Paz, julio de 1977

En la paz del Señor ha dejado de existir el que en vida fue:

Sr. Arq. FREDDY EDUARDO MARISCAL TORRELIO

(Q.E.P.D.)

María Eugenia Avila de Mariscal, esposa; Freddy Eduardo Mariscal Avila, hijo; Graciela Torrelio de Mariscal, madre; Zahary de Jung, hermana; Franz Avila del Carpio y Carmen Vadillo de Avila, madres políticas; Jorge Jung, Alvaro, Ramiro, Carmen, Isabel Avila de Rodrigo, Cristina de Avila, Norma de Avila y José Rodrigo Lea Plaza, hermanos políticos; los sobrinos, tíos, primos y demás familiares ruegan a sus amistades en especial al Colegio La Salle Promoción 52, Colegio de Arquitectos, Colegio Militar 1952, Automóvil Club Boliviano, Ministerio de Educación y Cultura, Ministerio de Urbanismo y Vivienda, Consejo Nacional de Edificaciones Escolares, Proyecto Educativo Integrado del Altiplano Norte BIRF-MEC, Resp Log Hispano Boliviana Nº 17, Catedráticos y Alumnos de la facultad de Arquitectura, Residentes Tarijeños, se dignen asistir a la misa de cuerpo presente a hrs. 15 y 30 y a la traslación de los restos mortales del extinto al Cementerio General el día de hoy viernes 29 a hrs. 16.oo. El cortejo fúnebre partirá de la calle Litoral Nº 1202 Esq. Juan de Vargas.

Favor que comprometerá la gratitud de la familia doliente
Servicios de funeraria Valdivia C/Graneros 121 Telfs. 25254-24290.

MISAS

La esposa y demás familia del que en vida fue señor:

Don LUIS MONTAÑO MILAN

(Q.E.P.D.)

Invitan a sus parientes y amistades asistir a la misa que recordando los seis años de su sensible fallecimiento se celebrará el día de hoy viernes 29 a hrs. 19 p.m. en la Parroquia de los Padres Carmelitas (Av. 20 de octubre).

Favor que agradecerá la familia doliente.

INVITACION

Carmen Sulfo v. de Alemán, esposa; Marco Antonio y Carmen Teresa, hijos políticos; Sabina v. de Sulfo, madre política; Félix López, Eva Sulfo de Marquez, Zaida Sulfo de Gandarillas, Sofía y Chola Sulfo, Ing. Cándido Marquez Cruz, Bertha Peña de López y Pnf. Oscar Gandarillas, hermanos políticos; José Luis Uzín y Judith C. de Uzín, sobrinos; primos y demás deudos del que en vida fue

Dr. Héctor Alemán Ugarte

(Q.E.P.D.)

Invitan a los Miembros de la Aduana Nacional, Ministerio de Comunicaciones, Instituto Americano, Colegio de Abogados, Universidad Mayor de San Andrés, Radio "Illimani", Residentes potosinos y demás personas piadosas se dignen asistir a las misas que recordando los treinta días de su sensible fallecimiento, se mandarán oficiar en la Iglesia de Santa Teresa (Cochabamba) el día sábado 30 del pte. mes a hs. 7,30 (a.m.) en la Iglesia de Santo Domingo (Potosí) el día sábado 30 del pte. mes a hs. 10.00 (a.m.) y en el Templo de María Auxiliadora (La Paz) el día domingo 31 del pte. mes a hs. 19:00 (p.m.)

Favor que agradecerá la familia doliente.

La Paz, Julio de 1977

BECAS.- Treinta estudiantes bolivianos beneficiados con las becas de A.F.S. partieron a Estados Unidos donde cursarán un año lectivo en diferentes Estados y vivirán en hogares de matrimonios seleccionados por la entidad. En la foto, los viajeros se embarcan en el avión de BRANIFF.

HANSA
Sinónimo de Confianza

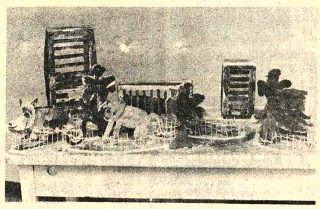

Sociales

- REUNIONES

* El Embajador del Perú y la señora de Roca Zela ofrecerán hoy una recepción, con motivo de celebrar la Fiesta Nacional de su país.

* El Encargado de Negocios de Suiza y la señora Cattáneo ofrecerán el próximo lunes una recepción, en ocasión de la conmemoración de la Fiesta Nacional de ese país.

* El Embajador del Ecuador, y la señora de Ortiz Escóbar ofrecerán, el miércoles 10 de agosto, una recepción, para celebrar el 168 aniversario de la Independencia Nacional de su país.

* El Embajador de Alemania y la señora de Racky ofrecerán el jueves 4 de agosto, un cocktail, en honor de los miembros de una misión de ese país que visitará Bolivia.

* El Coordinador Nacional y el Gerente General de la Cámara Nacional de Industrias, señores José Pajuri Duarte y Hugo Castellanos Ortiz, respectivamente, invitarán mañana un cocktail, con motivo de la Asamblea General Ordinaria de socios. La reunión tendrá lugar en los salones de la institución.

MATRIMONIO

* Mañana, en la Iglesia de María Auxiliadora, se celebrará la boda de la Señorita Silvia Eguino con el señor Humberto Montes.

EXPOSICION.- La Guardería Privada de Niños y Centro de Recreación "Bichito de Luz" realizaron una exposición de trabajos manuales de los niños que asisten a ese establecimiento. El salón de la Casa Argentina estuvo decorado con mesas de arena donde se escenificaron con muñecos hechos históricos como el Grito Libertario de La Paz, la Independencia Argentina, un Mar para Bolivia y las cuatro estaciones del año. Pasado el programa, los padres de familia ofrecieron un cocktail a los presentes. En la foto, una parte de la exposición.

BECADO

Licenciado Modesto Jordán Fernandez, viaja a la Rep. de Lima-Perú, beneficiado por una Beca sobre "Sistemas de Gestión Empresarial" de la Escuela Empresarial Andina del Convenio "Andres Bello".

El profesional Orureño desempeña el cargo como Auditor Interno del Instituto de Investigaciones Minero Metalúrgico, Catedrático de la Facultad de Economía de la Universidad Boliviana Tecnica de Oruro y de la Escuela Superior de Administración de Empresas.

SECRETARIA

Buena presencia, dactilógrafa, conocimientos de ortografía y redacción.

Potosí 1068.

AADAA informará sobre realización de un seminario

La Administración Autónoma de Almacenes Aduaneros (AADAA) hará conocer a la opinión pública, a través de la prensa, las conclusiones del seminario que organizó y al que asistieron fucionarios de sus oficinas en el país y en los puertos de Arica, Antofagasta y Mollendo.

Además de los Contadores de las Superintendencias de AADAA en los puertos mencionados, participan en el seminario los de las Agencias de Cochabamba, Santa Cruz, Oruro y Uyuni, así como funcionarios jerárquicos del Departamento de Finanzas de la Central de La Paz.

El Director Ejecutivo de AADAA, Emilio Baldivia V. disertará mañana, jueves, sobre la "Política general de AADAA". Se anunció que incluirá recomendaciones para la mejor y correcta aplicación de las disposiciones pertinentes.

Se ha previsto la conclusión del seminario para mañana.

En AADAA se anunció que, después de una evaluación de los temas tratados en el seminario, las conclusiones serán difundidas, por considerar que tratan aspectos de interés general.

National
ARTEFACTOS PARA EL HOGAR DE FAMA MUNDIAL

MISAS

La familia del que en vida fue

Señor GUILLERMO BARRIOS PRADEL

(Q.E.P.D.)

Invita a sus parientes, amigos y personas piadosas se dignen asistir a la misa que en sufragio de su alma y recordando un año de su sensible fallecimiento se mandará oficiar en la Capilla de Jesús Nazareno de la ciudad de Santa Cruz el día sábado 30 de Julio a horas 7,30 p.m.
Por su asistencia a este acto de piedad cristiana, la familia doliente quedará eternamente agradecida.
Santa Cruz, Julio de 1977

Sentimos lo amargo de su prolongada ausencia, pero vivimos con la seguridad de que tu espíritu no se aparta jamás de nosotros.
La familia del que en vida fue ejemplar esposo, amado padre y dignísimo Educador

Prof. Dn. Alfredo Farrachol C.

(Q.E.P.D.)

Ruegan a sus parientes, amistades, ex-alumnos, personas piadosas y en especial a sus colegas del Magisterio Pasivo de La Paz se dignen asistir a la misa que recordando los diez años de su sentida desaparición, se oficiará el día Sábado 30 del presente a Hs. 11.30 a.m. en la Capilla del Cementerio General.
Su asistencia será muy reconocida por su atribulada familia.

La Familia Alemán Menduiña del que en vida fue

Dr. Héctor Alemán Ugarte

(Q.D.D.G.)

Invita a sus familiares, amigos, personas piadosas, residentes potosinos e instituciones a las que perteneció a la misa que recordando el mes de su sensible y llorado fallecimiento, se celebrará el día de hoy viernes 29 a Hs. 19,- en el templo de POMPEYA (Miraflores) calle Jamaica.
Su asistencia comprometerá la gratitud de la familia doliente.

FALLECIMIENTO

EL MINISTRO, SUBSECRETARIOS Y PERSONAL DEL MINISTERIO DE URBANISMO Y VIVIENDA, hacen llegar su más sentida condolencia a los familiares del que en vida fue su ex-Director General de Arquitectura,

Arq. FREDDY MARISCAL TORRELIO

(Q.E.P.D.)

E Invitan acompañar a la traslación de sus restos mortales al Cementerio General, el día de hoy viernes 29.

El cortejo fúnebre partirá de la calle Litoral Nº. 1202, Miraflores.

Nueva profesional

Srta. SONIA RIOS MORGAN

Retornó al país, después de haber culminado sus estudios en diciembre del año pasado, en la Universidad de LA PLATA (República Argentina), habiendo obtenido el título de Visitadora Social de Salud Pública.

MISA

Los hijos, hijos políticos, nietos y bisnietos de la que en vida fue, señora

Doña JUANA MEDINA v. de VALVERDE

(Q.D.D.G.)

Invitan a sus parientes, amigos y demás personas piadosas asistir a la misa de tres meses de su llorado fallecimiento, que se mandará oficiar el día sábado 30 del presente a horas 11 a.m. en la Catedral Metropolitana de Nuestra Señora de La Paz.
Su asistencia a este acto de piedad cristiana comprometerá la gratitud de los dolientes.

FALLECIMIENTOS

COLEGIO DE ARQUITECTOS DE BOLIVIA

Tiene el sentimiento de participar el sensible fallecimiento del que en vida fue su distinguido asociado:

Arq. Dn. FREDDY MARISCAL TORRELIO

(Q.E.P.D.)

Expresa su más profundo sentimiento a sus familiares e invita a los colegas a la traslación de sus restos mortales al Cementerio General, a horas 16:00 del día de hoy viernes 29 del presente mes. El sepelio partirá de la Calle Litoral Nº 1202 esq. Juan de Vargas, Miraflores.

La Paz, julio de 1977

EL CONSEJO NACIONAL DE EDIFICACIONES ESCOLARES, tiene el sentimiento de comunicar el sensible fallecimiento del señor

Arquitecto

FREDDY MARISCAL TORRELIO

(Q.E.P.D.)

ex-Director Ejecutivo de la Institución y se permite invitar a la traslación de sus restos mortales al Cementerio General, el día de hoy a horas 16.00.

El cortejo fúnebre partirá de la calle Litoral esquina Juan de Vargas Nº.. 1202, Miraflores.

Revistas Libros

Gisbert y Cía. S.A.

Casilla 195
LA PAZ—BOLIVIA

NUESTRA OFERTA DE LA SEMANA:

JORDAN:-Tratado General de Topografía 2 tomos
LIN - Diseño de Estructura de concreto Preesforzado.
NIEBEL - Ingeniería Industrial
SOROA - Construcciones Agrícolas
CASTILLO - Análisis y Diseño Estructural
CLAUSER - Diccionario de Materiales y Procesos de Ingeniería.
HESS - Construcción y Forma de Arquitectura.
GRUBE - Construcciones para la industria.

AVISOS ECONOMICOS

NECESITO CASA o departamentos 3- 2 - 1 dormitorios dependencias para personas extranjeras, Sopocachi, Miraflores, Obrajes. Calacoto, San Miguel, teléfonos 63008 - 63733 (28-29/84898).

ALQUILER DOY CASA 3 dormitorios, dependencias, garaje, jardín Calacoto, teléfonos 63008-63733 (28-29/84898).

CHALET $US. 55.000 Por viaje vendo en Cochabamba, cinco dormitorios, dos entradas, garaje, Teléfonos Cochabamba 25967, La Paz, 41263. (14-30/84614).

CENTRO SUPERIOR DE ENSEÑANZA Requiere casa en alquiler zona Sopocachi ó lugar céntrico 20 ambientes. Referencias teléfonos 55076 - 40442 (23-29/84870)

ALQUILER DOY CASA construcción moderna, 4 dormitorios, dependencias, garaje, jardín-Achumani, teléfonos 63733 - 63008 (28-29/84898).

Departamentos Habitaciones

NECESITO URGENTE OFICINA ó pequeño departamento en alquiler Sopocachi. San Pedro, Miraflores o zona céntrica llamar al teléfono 42313 (27-29/84895).

ANTICRETICO DOY DEPARTAMENTO 2-1 dormitorios, dependencias Miraflores. Teléfono 63733.- 63008 (28029/84898)

ALQUILER DOY DEPARTAMENTOS amoblados vacios 3 - 2 - 1 dormitorios, dependencias, Sopocachi. Avenida 6 de Agosto Miraflores. San Jorge. Calacoto. San Miguel, teléfonos 63008 - 63733 - (28-29/84898).

ANTICRETICO OFREZCO departamento completo independiente. Sajama N°. 224 (29-31/85302).

ALQUILAMOS HABITACION Miraflores Lucas Jaimes N°. 2279 (27-30/84896).

Casas

VENDO CASA en Villa Fátima detras de Fábrica Nacional de Fósforos dos frentes, y demás dependencias. Referencias Avenida Mariscal Santa Cruz N° 1185 (Preguntar por la Sra. Nicasia Ramos) (20-28)

Propiedades Terrenos

COMPRO pequeño TERRENO en zona central y adyacentes. Ofertas a Avenida de las Muñecas N° 492 antes Kennedy a pocos pasos de la Avenida América (TAPICERIA) (22-2)

TERRENOS EN YUNGAS 40 ó más hectáreas, interesa comprar. Ofertas JPF, casilla 506 La Paz (26-2/CVC)

VENDO TERRENO en Achumani 344.50 M2. Sin intermediarios. Referencias teléfono 54702 (25-31).

Ofertas especiales

MOTOR DE AVION se VENDE "LYCOMING" 200 H.P. nuevo e inyección completo. Referencias teléfono 2-7652 SANTA CRUZ (23-2/84081)

SOLDADOR DE ARCO de ocasión se vende, modelo 250 Amperes, 220 voltios. Calle Viacha N°. 30 (entre Avenida Kennedy y Manco Capac) (21-2/CVC)

VENDO MAQUINAS de costura industrial una OVERLOCK marca BROTHER y una costura recta también BROTHER. Referencias Avenida Ismael Vásquez N°. 292 (27-29/84894).

OCASION por motivo de viaje vendo una FILMADORA y una PROYECTORA de 8 M.M. llamar al teléfono 61241 (27-31/84892).

Técnicos

TECNICO Repara lavadoras cocinas refrigeradores Ref. teléfono 58214 (26-29/84884)

PLOMERO Instalaciones, reparaciones SANITARIAS teléfono 26823 (25-1o/84880).

ELECTRONICA "SEMP" Televisores, Radios, Grabadoras, Cuadrafónicos. Electrónica en General. REPARACIONES Plaza Venezuela 1449 teléfono 24391 (27-31/84891).

ELECTRICISTA toda hora Instalaciones Reparaciones teléfono 60697 (26-1°/84889)

ARREGLO TELEVISORES Radios a domicilio Teléfono 43740 (13-30/84608)

PLOMERO Se hacen instalaciones y reparaciones teléfono 54306 (25-31/84881).

Instrumentos Musicales

PIANO Y ACORDEON compro cualquier estado Referencias teléfono 23516 (24-2/84876)

Empleados

COCINERA COMPETENTE precisamos BUEN SUELDO Referencias teléfono 82829 y 52178 (R).

COCINERA URGENTE necesito se paga BUEN SUELDO Referencias teléfonos 28804 - 83087 (R)

NECESITAMOS COCINERAS, sirvientas niñeras BUENOS SUELDOS. Belisario Salinas N°. 598 Esquina Andrés Muñoz Sopocachi (28-29/84898).

Antiguedades

ANTIGUEDADES compro cuadros, armas todo antiguo, México 1483 teléfono 23516 (24-2/84876).

Animales

VENDO GATITOS (DOOPER) Juan de la Riva 1588 Patio izquierda Sr. Mejia. 2/84875

Vehículos

SE VENDE V.W. BRASILIA modelo 1976 con 16.000 Km. estado nuevo $us. 9.400.- Referencias teléfono 28208 (26-30/84883)

TAPIZAMOS TODA CLASE DE AUTOMOVILES trabajo garantizado, trabajamos al día puntualidad y esmero. Dirección Avenida de las Muñecas N° 492 antes Kennedy a pocos pasos de la Av. América (22-2/)

VENDO CAMION "FORD" F350 Ranger XLT Modelo 1977 equipado Industria Americana tres toneladas. Referencias Avenida República Pasaje 94 N°. 113 teléfonos 29026 - 280632 (27-31/84893).

DIPLOMATICO VENDE el Automovil FORD GRANADA modelo del 1976 Referencias teléfono 82108 Avenida Arequipa N°. 8123 (29-1/84900).

Varios

POR EXTRAVIO queda anulado talon TASA contrato N°. 12477 Plan 36-11 a nombre de Jaime Delgadillo Schulce (29-31/85301).

SE VENDE ROPA de mujer, y hombre zapatos seminuevos y nuevos Ref. Francisco de Miranda N°. 2009 esquina Villalobos teléfono 42747 (29-8/R).

TRAMITAMOS Libretas Militares, Brevett Profesional Carnet Identidad. Sagarnaga 173-segundo piso OFICINA "4" (29-2/85303).

ORGANIZACION "JET" Ayacucho 429, Of. 5' Teléf. 23616.

TRAMITA VOLANDO PASAPORTES EN 8 horas. Jet. teléf. 23616.

TITULOS DE BACHILLER $b. 150.- JET Teléf. 23616.

RECTIFICACION DE NOMBRES APELLIDOS. Trámite inmediato JET. Teléf. 23616.

CARNET DE IDENTIDAD, trámite inmediato. JET teléf. 23616.

BREVETS PROFESIONALES. Trámite inmediato. JET Teléf 23616.

PLACAS PARA VEHICULOS 3 días. JET teléf. 23616.

TRANSFERENCIAS, VEHICULOS, TERRENOS, NEGOCIOS y otros . Trámites inmediato. JET Teléf. 23616.

TODO TRAMITE PARA ESTUDIANTES. Trámites rápidos . JET teléf. 23616.

LIBRETAS DE SERVICIO MILITAR. 20 días. JET teléf. 23616.

RECIBIMOS TRAMITES DEL INTERIOR DE LA REPUBLICA. JET Ayacucho 429. Of. 5. teléf. 23616. La Paz.

SANTA CRUZ

EN SANTA CRUZ VENDO propiedad agrícola ganadera 200 Has. alambradas 50 has. pasto 30 has. Caña a 10 kms. PIL 7 km. asfaltados saldo buen camino Referencias Seoane 154 teléfono 2-6704 (26-31/84085)

EN SANTA CRUZ VENDO local parrillada lado oeste del estadio calle Chaco 236 referencias Calle Soliz de Olguin 133 (26-31/VIII/84086)

COMPRO REPUESTOS USADOS para auto CHEVROLET CORVAIR. Casilla 1402 SANTA CRUZ (28-29/84089).

EN SANTA CRUZ VENDO propiedad agrícola ganadera 1.000 has. 400 has., desmontadas y planas alambrada 600 cabezas de ganado 28 km. de Warnes. Referencias calle Seoane 154 teléfono 2-6704 (26-31/84085)

EN SANTA CRUZ VENDO lote 1.210 M2 en pleno centro. Ref. calle Beni 521 frente a parque "EL ARENAL" (26-29/84083)

EN SANTA CRUZ, LOCAL Comercial en alquiler a una cuadra de la plaza principal con baño y teléfono. Referencias teléfono 2-3406 - 2-3018 (28-14/84091).

EN SANTA CRUZ VENDO LOTE 2.000 Mts. sobre calle Suárez Arana 145,20 metros de Los Pozos casa vivienda sobre calle Obispo Aguirre 67 media cuadra de Los Pozos. Teléfono 2-9407 - SANTA CRUZ (28-30VII/82589).

VENDO EN SANTA CRUZ propiedad 4.000 Has. 600 Has. potreros cultivados 1.700 Has. pastos naturales sobre carretera a TRINIDAD a orillas rio San Julián 1.200 cabezas de ganado - mestizo pardo suizo. Referencias teléfono 2-2795 (22-28/84060)

MOTOR DE AVION se vende "LYCOMING" 200 H.P. nuevo a inyección completo Referencias teléfono 2-7652 SANTA CRUZ (23-2/84081)

EN SANTA CRUZ VENDO LOTE 1.000M2 barrio Ramafa. Referencias teléfono 3-5677 SANTA CRUZ (29-2/84092).

Carter a los...

(Viene de la página 3)

es clave de nuestra política exterior".

Carter dio un paso atrás en abril cuando repentinamente retiró su propuesta de reducir 50 dólares de contribución impositiva por persona que, según él y sus asesores - debía ser parte integral de un conjunto de medidas destinadas a alentar la economía.

Los planes para una revisión del sistema de bienestar nacional fueron archivados debido a la complejidad de los problemas que planteaba.

Desde entonces, los editoriales comenzaron a acusarlo de ser demasiado volátil, vacilante y de estar demasiado dispuesto a las transacciones.

Pero hubo otros hechos que demostraron que está también dispuesto a tomar medidas enérgicas e impopulares cuando está convencido de que son necesarias.

Antes de ordenar la suspensión del bombardero B-1, trasladó al General de División John Singlaub, quien se desempeñaba como Jefe del Estado Mayor de las fuerzas norteamericanas en Corea del Sur, por criticar públicamente su decisión de retirar todas las tropas de combate de Corea en el curso de los próximos cuatro o cinco años.

Aunque renovó el compromiso de los Estados Unidos con Israel, Carter comenzó a ejercer presión sobre el nuevo Primer Ministro Menachem Begin para que éste modifique su negativa a retirarse del territorio sobre la ribera occidental como parte de una solución de paz para el Medio Oriente.

En el frente interno recientemente desafió al Congreso por primera vez al amenazar con vetar varias leyes que, según su opinión, constituyen un daño para la economía y el ambiente.

Se supuso que vetaría un proyecto de defensa o por lo menos negaría los fondos si el congreso insistía en mantener la fabricación del ahora abandonado bombardero B-1.

El presidente ha tenido victorias y derrotas en el Congreso, controlado por su Partido Demócrata, el cual se queja de no ser consultado.

La poderosa Comisión de Medios y Arbitrios de la Cámara de Representantes aprobó la mayoría de las cláusulas de su programa energético, pero rechazó los impuestos a la gasolina y el descuento por uso de automóviles de menor clindrada y por lo tanto de menor consumo.

El Senado le dio recientemente con la puerta en las narices al negarse a dar el aval a su proyecto de retirar las tropas norteamericanas de Corea.

Aunque es personalmente popular en el Congreso, el Presidente es considerado como un lego en materias de gobierno que todavía debe demostrar su real valía.

Su falta de experiencia y familiaridad con los asuntos de política nacional son para él una desventaja.

Por otra parte, carece de esas componendas naturales de la política que le puedan ayudar a que se aprueben sus programas.

FIERR
CONSTRU
SE PRECIS
NELADAS FIE
UNA PULGADA
METRO (25 mm.
EN HORAS DE O
TELEFONO 29457.

¿Qué es FRUT

CENTRO NACIONAL DE COMPUTACION

CENACO

LICITACION PUBLICA

CONVOCATORIA A PROPUESTAS N°. 3/77

Segunda Publicación

El Centro Nacional de Computación, invita a las firmas especializadas a presentar propuesta para la construcción de un cerco, almacenes y planta habitacional en El Alto de La Paz.

Las firmas interesadas podrán recabar los pliegos de especificaciones a partir de la fecha en la Secretaria General de CENACO calle Ballivian esquina Loayza (Edificio Macdonald 5° piso).

Las propuestas deberán ser presentadas en sobre cerrado con todos los requisitos y formalidades de Ley, hasta horas 15:30 del día 19 de agosto del año en curso.

La Paz, 26 de julio de 1977

SECRETARIA GENERAL E INFORMACIONES

MINISTERIO DE EDUCACION Y CULTURA

Coordinación Nacional del Progr

Desarrollo Educativo Rural

Convenio de Préstamo A.I.D.-511-V-054

Se hace saber a las firmas interesadas en la pr
tación de Propuestas de la Convocatoria N° 1/77,
la provisión de 5.000 pupitres bipersonales de ma
que el plazo para la presentación de dichas propu
se postergó hasta el 8 de agosto del presente a
horas 16:00.

La Paz, 29 de julio de 1977

DEPARTAMENTO DE RELACIONES PUBLICAS Y PRENSA

AVISO

A

DEUDORES MOROSOS

Se comunica a las personas y empresas cuyos nombres figuran a continuación, que a fin de evitar la aplicación de medidas judiciales en actual proceso, pueden pagar sus obligaciones en la Oficina 202 del Edificio Asbun—Hipotecario (2° Piso) hasta el día 4 de agosto próximo.

Graciela de Trigo — Fábrica de Fideos Milán.
Roberto Comboni — Eduardo Aliaga.
Roberto Comboni — Mario Comboni
Octavio Urioste
Teófilo Tarifa (Dentista)
Marcelo Estenssoro — Pablo Kohlros.

La Paz, Julio 1977

JUZGADO DE PARTIDO DE LA PROVINCIA SUD YUNGAS CON ASIENTO EN CHULUMANI

Edicto a Esteban García Candia y Cristina Romero Lima

El Dr. Arturo Pizarroso Cuenca, Juez de Partido de la Provincia Suy Yungas con asiento en Chulumani, etc.

Por el presente edicto cita, llama y emplaza a Esteban Garcia Candia y Cristina Romero Lima, que dentro del juicio civil seguido por el Banco del Estado (Sud Yungas, Chulumani), sobre demanda coactiva, se ha ordenado lo siguiente.--- Memorial de fojas tres.--- Al margen dos timbres de ley de dos pesos bolivianos.--- Señor Juez de Partido de la Provincia.--- Demanda coactiva. Otrosies.- La Agencia del Banco del Estado de esta Capital, mediante sus personeros legales, se presentan ante su autoridad con los debidos respetos y exponen.--- La letra de cambio que se acompaña debidamente protestada, demuestra que el Banco del Estado ha concedido un préstamo al señor Esteban Garcia Candia de $b. 30.000, para que esta suma sea pagada dentro el término de sesenta días, habiendo éste caído en mora, al no estar pagada esta suma instauramos demanda coactiva en contra de Esteban Garcia Candia por la suma de treinta mil pesos bolivianos ($b. 30.000) cobrando el capital e intereses devengados y por devengarse hasta su total cancelación incluso gastos y costas del juicio, protestando abonar justos y legítimos pagos si los hubiera, todo de conformidad al art. 185 de la ley General de Bancos de 11 de julio de 1928 y lo reformado por el D.S. N° 006456 de 3 de mayo de 1963 cuyos preceptos rigen en esta clase de operaciones.--- Otrosi.- Para los fines del art. 431 del Código Mercantil, pido a Ud. la citación y emplazamiento del co-deudor CRISTINA ROMERO LIMA, para que como giradora reconozca sus firmas y rúbricas estampadas en el adverso y reverso de la letra en cuestión.--- Otrosi 2.- Como tanto la giradora y el aceptante han desaparecido maliciosamente de esta ciudad sin conocer su paradero lo que significa una estafa a la economía Nacional o al Banco del Estado por lo que pedimos respetuosamente a Ud. que de conformidad al art. 222 del Código Penal se libre el correspondiente mandamiento de presión para el aceptante Esteban Garcia Candia y la giradora Cristina Romero Lima, encomendando su ejecución a cualquier autoridad no impedida de la República para que sean conducidos a la Cárcel Pública, hasta su total cancelación.--- Otrosi 3.- Domicilio el Banco del Estado de esta ciudad.--- Será justicia, etc.--- Chulumani 19 de julio de 1977.--- Sello y firma. Alfredo Pabon Guzmán.- Defensor.--- Sello y firma. Rolando Inarra Rodriguez.- Administrador Sucursal Chulumani.--- Sello y firma. Edgar Uria Chavez. Cajero. Sucursal Chulumani.--- Un sello que dice. Banco del Estado.---- Nota de cargo.- Recibido a horas nueve del dia veinte de julio de mil novecientos setenta y siete, acompañando un acta de protesto y una letra de cambio.- Fdo. M. Yturri.--- Auto de intimación que le sigue.- Un sello de Juzgado A 20 de julio de 1977.--- Vistos.- atenta la fuerza coactiva que se acompaña, notifíquese al deudor Esteban Garcia Candia, para que dentro del término del tercero dia, dé y pague a la Agencia del Banco del Estado de esta ciudad, la suma de treinta mil pesos bolivianos ($b. 30.000) intereses devengados, gastos y costas del juicio, todo de conformidad al art. 185 de la ley General de Bancos de once de julio de 1928, y lo reformado por el Decreto Supremo N° 006456 de tres de mayo de 1963, que se halla en vigencia.--- Al otrosi.- Conforme se solicita, cítese y emplácese a la codeudora Cristina Romero Lima, para que reconozca sus firmas y rúbricas estampadas en la letra de cambio materia de juicio.--- Al Otrosi 2.- Ocurra ante la autoridad competente en virtud de la denuncia formulada.--- Otrosi 3.- Por señalado el domicilio.--- Firmado. Dr. Arturo Pizarroso Cuenca Juez de Partido de la Provincia Sud Yungas.--- Ante Mi. Mario Yturri Monasterios, Secretario del Juzgado de Partido de la Provincia Sud Yungas. Memorial de fojas cinco.--- Al margen dos timbres de ley de dos pesos bolivianos.--- Señor Juez de Partido de la Provincia.--- Notificación mediante edictos.--- Otrosies.-- - La Agencia del Banco del Estado de esta ciudad, mediante sus personeros legales, en la demanda coactiva seguida contra el aceptante Esteban Garcia Candia y la giradora codeudora Cristina Romero Lima, ante Ud., con el mayor respeto decimos.--- Ignorándose el paradero de los demandados, solicitamos a Ud. se sirva disponer que éstos sean notificados con la demanda inicial y su proveido y con la presente y su decreto que le quepa mediante edictos publicados en la prensa, de conformidad a lo dispuesto por el art. 124 y sgtes. de Procedimiento Civil y sea con las formalidades de ley.--- Es cuanto solicito en justicia.--- Chulumani 21 de julio de 1977.--- Sello y firma. Alfredo Pabón Guzman.- Defensor.--- Sello y firma. Rolando Inarra Rodriguez.-- Administrador Sucursal Chulumani.--- Sello y firma. Edgar Uria Chavez.- Cajero Sucursal Chulumani.--- Nota de Cargo.- Pdo. a hrs. diez y cuarenta del dia veintiuno de julio de 1977.-- Fdo. Yturri.--- Auto de fojas cinco vuelta.--- Un sello de Juzgado.--- A 22 de julio de 1977.--- Vistos.- en atención al memorial que antecede, y por todo lo expuesto, practíquese la notificación a los demandados, mediante edicto, en cualquier periódico de La Paz.--- Firmado. Dr. Arturo Pizarroso Cuenca, Juez de Partido de la Provincia Sud Yungas.--- Ante Mi. Mario Yturri Monasterios, Secretario del Juzgado de Partido de la Provincia Sud Yungas. Es librado en Chulumani, Capital de la Provincia Sud Yungas a los veintitrés dias del mes de julio de mil novecientos setenta y siete años.

P.O. del Sr. J. de P. de la P.S.Y. Ante Mi Mario Yturri M., Secretario del Juzgado de Partido. Juzgado de Partido, Sud Yungas, Chulumani - Bolivia.

Dr. José Turdera Rosas, Abogado, Padrón N° 58300 - Banco del Estado.

Sin planes para el feriado del 6 de Agosto?

NO SE PREOCUPE!

los tajibos HOTEL Holiday Inn

LE DARA LA SOLUCION

¡ESTE ATENTO!

gama

CORPORACION MINERA DE BOLIVIA

INVITACION

N°. AAAC-25/77

Se invita a las firmas interesadas hacernos llegar sus ofertas para la provisión del siguiente material:

PEDIDO N°. KU-124403-7/01-2-7783/77.- ORURO

ITEM	CANTIDAD	UNIDAD	MATERIAL
1)	500	Kilo	Barniz con polvo de aluminio plateado
2)	1.800	"	Barniz (LACA)
3)	70	"	Barniz PVC Incoloro
4)	2.000	"	Esmalte XCE Y XCE-23 varios
5)	150	"	Esmalte BL-615 Marrón rojizo
6)	300	"	Esmalte KY-172 Cualquiera
7)	1.500	"	Imprimante XCL-26
8)	450	"	Imprimante LK-03ZLC
9)	15	"	Secante a base de plomo y manganeso
10)	50	"	Diluyente P-60 (Composición 1.alcohol etílico 2.Etil celulosa).
11)	230	"	Solvente P-4 (Alcohol etílico, etil celulosa)
12)	10	"	Barniz de aislamiento eléctrico para secado a la intemperie Incoloro
13)	2.000	"	Masilla bituminosa MBP-BH-IV
14)	30	"	Barniz bitaminoso BT-577 Negro
15)	40	"	Cinta aislante a base de hilado de cristal, espesor 0.15 mm. ancho 25 mm.
16)	100	"	Cinta de PVC espesor 0.2 mm. ancho 20 mm. Resistencia al calor y a la luz, con adhesivo.
17)	100	"	Betún de propiedad adhesiva.
18)	150	"	Mastique "ISOL"
19)	250	Rollo	Cinta aislante "ISOL" espesor 2 mm. ancho 80 mm., en rollos.
20)	50	Kilo	Esmalte antiácido.

Las ofertas deberán presentarlas en la Secretaria de la Comisión de Adquisiciones, 4°. piso de la Oficina Central, hasta el día 8 de agosto de 1977.

SUBGERENCIA DE ADQUISICIONES

La Paz, 28 de julio de 1977

GR. 479/77

Reflexiones sobre la...

(ver de la página 3)

ocasiona no menos frus-ones. Estas elementales si-ones podemos analizarlas s siguientes comentarios ¿Piensan los médicos en función de la salud ue en función de la en-edad? Es decir, saben técnicas de promoción y ción de la salud y no sólo as de cura y reha-n? ¿Piensan los mé-os función de la familia y la comunidad más que en función del hombre enfermo? ¿Piensan los médicos en función de las características propias de la salud y la enfermedad de su propio país y saben analizar las prioridades de los problemas de salud? ¿Piensan los médicos como miembros de un equipo interdisciplinario de salud? Es decir, ¿Saben trabajar con otros especialistas no médicos? ¿Saben los médicos utilizar los recursos financieros y materiales frente a los problemas de salud? Si las respuestas son positivas, la formación del médico está bien encaminada; si no, es necesario revisar la totalidad del plan de estudios, previa la definición de la clase de médicos a formar. De otro modo, se realizarán cambios insustanciales que no tienen ningún respaldo doctrinario, imitando modelos extranjeros; lo que interesa es crear para cada país una doctrina educativa que esté integrada al desarrollo de ese país.

Ministerio de AA.CC. y Agropecuarios

Unidad del Proyecto Ingavi

CONVOCATORIA A PROPUESTAS No. 4/77

Se comunica que a solicitud de firmas interesadas, el plazo para la presentación de propuestas para tractores y maquinaria agrícolas, ha sido postergado hasta el día Lunes 15 de Agosto de 1977, a horas 15.oo p.m.

La Paz, Julio 28 de 1977.

GERENCIA GENERAL

Empresa Nacional de Telecomunicaciones "ENTEL"

REQUERIMIENTO TERRENO EN COCHABAMBA

Por disposición del H. Directorio de ENTEL se convoca a presentación de ofertas para la venta de un lote de terreno en la ciudad de Cochabamba destinado a la instalación de una Planta Receptora, de acuerdo a las siguientes condiciones:

a) Terreno plano con una extensión aproximada de 5.000 m2.
b) Con preferencia ubicada en sector despejado, alejado de ruidos a una distancia máxima de 1 a 2 Km. del sitio apropiado para conectar al sistema de Red Urbana Telefónica de Cochabamba.
c) Acceso libre por calle o carretera.
d) Facilidad de conexión de energía eléctrica y agua.

Los propietarios interesados en ofrecer el terreno requerido deben presentar la documentación siguiente:

1. Carta de presentación, haciendo conocer el precio total y cantidad en metros cuadrados.
2. Plano de ubicación del lote
3. Títulos de propiedad inscritos en Derechos Reales
4. Certificado Alodial.

Las propuestas deben presentarse hasta el dia viernes 12 (doce) de agosto del presente año en el Edificio ENTEL, calle Ayacucho - Mercado Piso 7º Secretaria General - hasta horas 16.00 (dieciseis), en sobre cerrado y lacrado con el siguiente rótulo.

OFERTA TERRENO EN COCHABAMBA

Señores
Empresa Nacional de Telecomunicaciones "ENTEL"
Casilla 4450
La Paz - Bolivia.

La Paz, Julio de 1977

RELACIONES PUBLICAS

MINISTERIO DE EDUCACION Y CULTURA DIRECCION GENERAL DE EDUCACION DEPARTAMENTO NACIONAL DE EDUCACION SUPERIOR

CONVOCATORIA

El Ministerio de Educación y Cultura por intermedio del Departamento de Educación Superior, convoca a los Bachilleres a la INSCRIPCION PARA EL EXAMEN DE ADMISION a las Escuelas Superiores de Administración de Empresas de la ciudades de La Paz, Oruro, Cochabamba, Tarija y Trinidad.

Las inscripciones para el Examen de Admisión se recibirán en las respectivas Escuelas del 8 al 12 de Agosto de 1977.

REQUISITOS PARA LA INSCRIPCION AL EXAMEN DE ADMISION

Para ser inscrito al Examen de Admisión el postulante deberá presentar los siguientes documentos:
- Título de Bachiller
- Cédula de Identidad.
- Libreta de Servicio Militar
- Documentos legalizados de bachillerato para estudiantes extranjeros o bolivianos que hayan hecho estudios fuera del país.
- Recibo del pago de derechos al Examen de Admisión ($b. 75.-)

FECHA PARA EL EXAMEN DE ADMISION.

El Examen de Admisión se llevará a cabo en todos los distritos donde funcionan las Escuelas de Administración de Empresas el día 15 de Agosto.

El postulante que no se haga presente en la fecha indicada, perderá su derecho al examen de admisión.

La nómina de postulantes aceptados será dada a conocer el día 25 de Agosto.

INSCRIPCIONES PARA POSTULANTES ADMITIDOS.

Los postulantes que hayan aprobado el Examen de Admisión podrán inscribirse como alumnos regulares de la Escuela de Administración de Empresas del 25 al 31 de Agosto presentando los siguientes documentos.
- Certificado de aprobación del Examen de Admisión
- Fecha de inscripción debidamente llenada.
- 2 Fotografías tamaño carnet.
- Certificado Médico.
- Recibo de pago de matrícula.

Pasada la fecha señalada no se dará curso a solicitudes de inscripción. Las labores académicas correspondientes del Primer Semestre de Estudios se iniciaran el día 1º de Septiembre de 1977.

CERTIFICADOS Y TITULOS QUE SE OTORGAN.

El Ministerio de Educación otorgará el Certificado de Técnico Superior en Administración de Empresas previa aprobación del Indice Académico del octavo semestre y el Examen de Grado, llevará las firmas del señor Ministro de Educación, del Subsecretario de Educación Urbana y del Jefe del Departamento de Educación Superior.

El Consejo Nacional de Educación Superior (CNES) otorgará el Título en Provisión Nacional de Técnico Superior de Administración de Empresas a los egresados que cumplan con los requisitos exigidos en la Resolución AGU Nº. 00083 del CNES.

La Paz, Julio de 1977

DEPARTAMENTO DE RELACIONES PUBLICAS Y PRENSA

Casa en Venta

Calacoto

Sobre terreno de 520 metros cuadrados y superficie construida de 250 mts. cuadrados teléfono 82324.

Importante empresa industrial en el departamento de Cochabamba solicita los servicios de:

3 Mecánicos industriales de fábrica

2 electricistas industriales egresados de colegios técnicos intermedios.

Condiciones: experiencia mínima 2 años en trabajos similares. Se ofrece buena remuneración. Enviar curriculum vitae a Casilla de Correo Nº. 1904 hasta el día miércoles 10 de agosto de 1977.

EMPRESA AMERICANA

Solicita para uno de sus ejecutivos casa en alquiler en Santa Cruz debe tener tres dormitorios y todas las otras áreas.

Ref. Teléfono 25719 Santa Cruz. (Sra. Roca o Srta. Méndez)

LIBERTY LTDA.

IMPORTACIONES - REPRESENTACIONES

LIQUIDA SOLO 15 DIAS

Vajillas, platos, tazas, fuentes, jarras, teteras, ceniceros, compoteros, lozabol con descuentos hasta el 50 por ciento; todas las demás mercaderías 10% de descuento.

Plaza Murillo, lado Cine París.

MINISTERIO DE URBANISMO Y VIVIENDA

CONSEJO NACIONAL DE VIVIENDA DEL MAGISTERIO

"COVIMA"

2do. Llamamiento

Convocatoria a propuestas Nº 14/77

El Consejo Nacional de Vivienda del Magisterio COVIMA, convoca a las empresas de segunda y tercera categorias inscritas en el Registro Nacional de Empresas Constructoras de Obras Públicas y en la Cámara Boliviana de la Construccion, a presentar sus propuestas con todas las formalidades previstas en el D.L. Nº 10120 de 2/11/72, para la:

CONSTRUCCION DE 25 VIVIENDAS EN LA CIUDAD DE TARIJA

El precio oficial por unidad es el siguiente:

1ra. etapa: M2 49.32 $b. 88.047.30
2da. etapa: M2 12.07 $b. 20.353,80

En esta última etapa, las ofertas serán optativas.

Los planos, pliegos de especificaciones y demás documentos podrán ser retirados de las Oficinas de COVIMA (México 1790), previo pago de $b. 700.00.- (SETECIENTOS PESOS BOLIVIANOS)

Las propuestas deberán ser presentadas en la Secretaría Gral. de COVIMA hasta Hrs. 18.00 del dia 10 de agosto del año en curso.

La Paz, julio de 1977.

MINISTERIO DE ASUNTOS CAMPESINOS Y AGROPECUARIOS

CONVENIO DE PRESTAMO A.I.D. Nº 511-T-053.

CONVOCATORIA A PROPUESTAS Nº 2/77

PROVISION DE:

Lista "A" Muebles metálicos de Oficina.

Lista "B" Máquinas de escribir, Eléctricas y Manuales, Máquina Copiadora, Máquina Mimeografo, mesas de dibujo y accesorios.

Lista "C" Máquinas calculadoras Electricas y otros.

Lista "D" Vehículos y Equipo Audiovisual.

Por instrucción del Señor Ministro de Asuntos Campesinos y Agropecuarios, se convoca a firmas y/o empresas comprendidas dentro del Código geográfico 941 de AID, a presentar propuestas para la provisión de los Equipos descritos en las Listas A, B,C,D.

Los interesados deberán pasar por la Oficina de Coordinación del Proyecto AID-511-T-053, Edificio II de Comibol, Avenida Camacho Nº 1396, 3er. Piso, Oficina 339, a efecto de obtener los documentos de Convocatoria y especificaciones.

La Recepción de las propuestas y apertura se indica en dichos documentos.

La Paz, julio de 1977.

GA

NEEDED AVIATION MECHANIC

With fluency in English and previous experience in commercial airline.

Send curriculum and photograph to P.O. Box 1967.

COBEE

CIA BOLIVIANA DE ENERGIA ELECTRICA S.A. Sociedad Anónima

DEBO EFECTUAR LOS SIGUIENTES CORTES DE ENERGIA ELECTRICA.

VIERNES /29/7/77

ZONA MIRAFLORES de Hrs. 08. a 13.00, afecta a la Av. B. SAAVEDRA desde plaza Tejada Zorzano hasta Plaza Uyuni, calles HUGO ESTRADA desde C. Pinilla hasta Av. Estados Unidos, POSNASKY desde Av. Saavedra hasta Av. Estados Unidos, HELADERIA FRIGO, EMPRESA CONSTRUCTORA DEL "ESTADIO LA PAZ".

ZONA CENTRAL de hrs. 13:00 a 17:00 afecta a la calle COCHABAMBA desde la Av. Mcal. Santa Cruz hasta la calle Murillo.

Las molestias que le ocasiono son para mejorar los servicios que le presto, CONSTANCIO.

ATENCION PUBLICO DE SANTA CRUZ!!

SABADO 30 VERMOUTH TANDA Y NOCHE **GRAN SUCESO** CINE **PALACE**

Y EN CONTINUADO **"ALICIA EN EL PAIS DE LAS MARAVILLAS"**

HOY

CHUQUIAGO

CINE 16 DE JULIO

Calificación: 14 Años

HOY CINES TV

16 DE JULIO Tel. 52119

Matinée, Tanda y Noche CHUQUIAGO Matinée 10.50, 12.50, Tanda y Noche 12.50, 14.50.

6 DE AGOSTO Tel. 23829

Matinée Hs. 15.45, Tanda 18.45, Noche 21.45 EL NOVIAZGO. (May. 21 años). Actualidades Mundiales N° 27. Matinée Platea 7.50, Mezzanine 9.50, Tanda y Noche Platea 9.50, Mezzanine 11.50.

UNIVERSO Tel. 42660

Matinée, Tanda y Noche EL FUGITIVO JOSEY WALES (18 años). Noticiero alemán EL MUNDO AL INSTANTE. Matinée Mezzanine 9.50, Platea 7.50, Tanda y Noche Mezzanine 11.50, Platea 9.50.

SCALA Tel. 23535

Matinée, Tanda y Noche UN NIÑO LLAMADO BAXTER 14 años. Matinée 7.50, 9.50, Tanda y Noche 9.50, 11.50.

AVENIDA Tel. 25409

Matinée, Tanda y Noche EL PADRINO DE HARLEM Censura 18 años. Noticiero NODO N° 161. Matinée 7.50, 9.50, Tanda y Noche 9.50, 11.50.

ROXY

Matinée doble ASESINO DE CANTON y ATACANTES DEL ALBA (14 años). Tanda doble PATADA MORTAL y ESTABAN DESNUDOS (May. 21 años). Noche ESTABAN DESNUDOS y CORTOS (21 años). Matinée 5.50, Tanda y Noche 6.00.

MEXICO

Matinée, Tanda dobles LA RECOGIDA y LA LEY DEL MONTE. Noche LA LEY DEL MONTE. Matinée 7.50, 4.50, Tanda y Noche 8.00, 5.00

MONUMENTAL ROBY Tel. 62135

Matinée, Tanda y Noche EL FIN DEL MUNDO (14 años) Noticiero alemán EL MUNDO AL INSTANTE. Matinée Platea 7.50, Gal. 5.00, Tanda y Noche Platea 9.50, Gal. 5.50.

MURILLO Tel. 52647

Matinée OFENSIVA 5 y EL CANTO CUENTA SU HISTORIA. Todo público. Tanda doble OFENSIVA 5 y HAY QUE ROMPER LA RUTINA. May. 21 años. Noche HAY QUE ROMPER LA RUTINA May. 21 años. Matinée 5.50, 4.00, Tanda y Noche 6.00, 4.50.

PARIS Tel. 29704

Matinée, Tanda y Noche UNA HIJA PARA EL DIABLO (21 años). Noticiero alemán EL MUNDO AL INSTANTE. Matinée, Tanda y Noche 7.50.

NOBEL

Matinée, Tanda dobles EL OSITO PANDA y TERREMOTO. Noche TERREMOTO. Matinée, Tanda y Noche 7.50.

EBRO

Matinée, Tanda dobles UN MUCHACHO COMO YO y LOS MUCHACHOS DE MI BARRIO. Noche LOS MUCHACHOS DE MI BARRIO. Matinée 5.50, 4.00, Tanda y Noche 6.50, 5.00

VARIEDADES Tel. 24071

Matinée doble LA MADRECITA y LOS CAÑONES DE SAN SEBASTIAN. Tanda doble LAS NOCHES DE BOCCACCIO y BASURAS HUMANAS (Censura 21 años). Noche BASURAS HUMANAS y PROGRAMA DE CORTOS. (21 años). Matinée 5.50, 4.00, Tanda y Noche 6.00, 4.50.

BOLIVAR Tel. 25051

Matinée, Tanda y Noche AMORES IMPOSIBLES y Noticiero NO-DO. Matinée, Tanda y Noche 9.50, 11.50.

ESMERALDA Tel. 52454

Matinée, Tanda dobles EL PEQUEÑO ROBIN HOOD y KALIMAN EN EL SINIESTRO MUNDO DE HUMANON Noche ACTUALIDADES FRANCESAS N°20y JUVENTUD DESNUDA . May. 21 años Matinée 5.50, Tanda y Noche 6.00

MADRID

Matinée, Tanda dobles LO IMPORTANTE ES VENCER y TRAVESURAS DE UNA BRUJA T.P. Noche LOS AMANTES DE VENECIA y CORTOS. May. 21 años. Matinée, Tanda y Noche 5.00, 5.50.

CENTER Tel. 22026

Matinée, Tanda doble KALIMAN EN EL SINIESTRO MUNDO DE HUMANON y EL FURIOSO DRAGON CHINO Noche KALIMAN EN EL SINIESTRO MUNDO DE HUMANON Matinée 5.00, 4.00, Tanda y Noche 6.00, 4.50.

SAN CALIXTO

Matinée, Tanda y Noche dobles LA PEQUEÑA ARCA y LOS PROFESIONALES. Matinée, Tanda y Noche 5.00.

TESLA Tel. 53803

Matinée Tanda y Noche Estreno en tecnicolor "CARRERA CONTRA EL DIABLO" (Prohibida menores de 18 años) Además el noticiero ESPEJO DE ALEMANIA Matinée 9 50, 7.50 Tanda y Noche 11.50 y 9.50.

PRINCESA Tel. 51821

Matinée Tanda y Noche Estreno en Tecnicolor "MADAME BOVARY (Prohibida menores de 21 años). Matinée Tanda y Noche 5b. 7.50 y 6.50.

17.00 Teleclases
18.05 Tierra de Gigantes
19.00 Adelanto Informativo
19.05 Dimensión Juvenil
19.20 Ultra Hogar
19.55 La Hechizada
20.30 Telenoticioso Boliviano
21.10 Telenovela "La Caldera del Diablo"
22.05 Premio del Saber
23.10 El Planeta de los Simios
24.00 Síntesis Informativa
24.10 Cierre Emisión

HUMANON Matinée 5.00, 4.00, Tanda y Noche 6.00, 4.50.

AVISO DE REMATE

El Dr. Juán B. Lobatón Pérez, Juez Cuarto de Partido en lo Civil de la Capital, etc.

Hace saber, al público en general, que dentro del juicio ejecutivo seguido por el BANCO DEL ESTADO, contra GENARO ZEGARRA SARMIENTO y LUIS HERRERA DIAZ, sobre cobro de pesos, mediante providencia de fecha 9 de Julio del año en curso, ha señalado el dia 12 de agosto de 1977, a horas 15 p.m. para el verificativo del remate de los derechos y acciones de la linea telefónica N°. 55837 de propiedad del ejecutado GENARO ZEGARRA SARMIENTO, sobre la base de SETECIENTOS CINCUENTA DOLARES AMERICANOS ($us. 750.-) o su equivalente en moneda nacional.

Los interesados en dicho remate pueden ocurrir el dia y hora citados en la Tribuna de Remates del Palacio de Justicia, depositando previamente en Secretaria el 5% sobre la base fijada.

P.O. del Sr. J. 4to. de P. en lo C.

La Paz, 28 de julio de 1977
MILTON NOVILLO R.
Secretario del Juzgado 4to. de Partido en lo Civil.

EXTRAVIO

Habiéndose extraviado el cheque N°. 25645 por $us. 300.- girado a la orden de Brown & Ross Ltd. por el Banco Hipotecario Nacional a cargo del National Bank de New York, este queda nulo y sin valor.

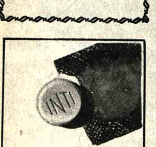

el progreso es nuestro producto más importante

GENERAL ELECTRIC

equipo industrial, motores de aviación, electrónicos, bombas de cobalto y además todo equipo referente a la industria eléctrica...

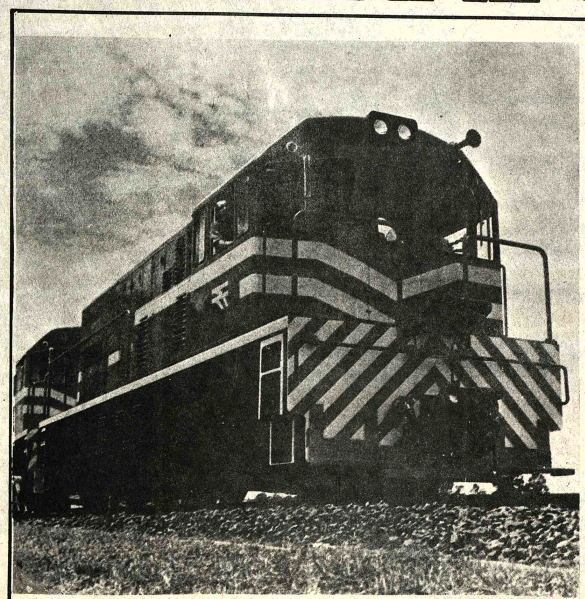

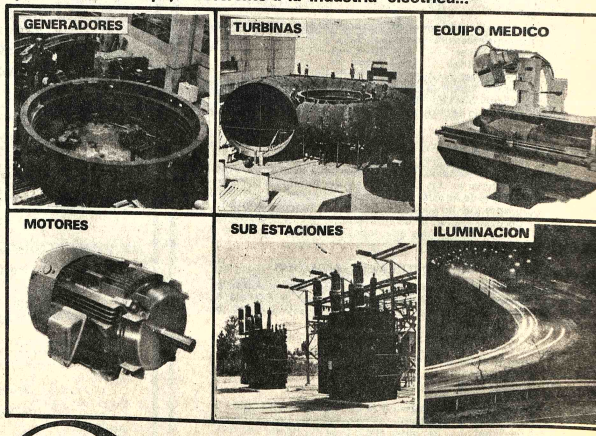

REPRESENTANTE EXCLUSIVO PARA BOLIVIA

PEMSA
PROVEEDORA DE EQUIPOS Y MATERIALES S.A
LA PAZ: MERCADO 1046 4º PISO TEL. 61578 Casilla 1497
ORURO: SUCRE 1314 TEL. 50326
SANTA CRUZ: INDEPENDENCIA esq. MERCADO TEL. 23461

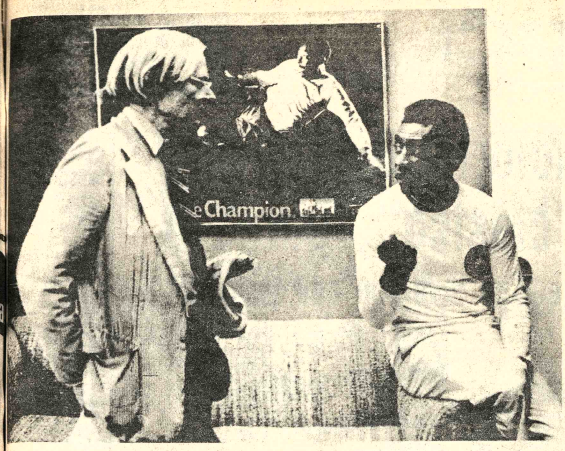

ORK, (AP).- El astro del fútbol Pelé, y el artista Andy Wahrol, en conversación durante la entrevista del pintor, que hizo dro del famoso futbolista en acción. La muestra será presentada por el artista en una exposición que se cumplirá mente en la ciudad de Nueva York. (RADIOFOTO AP).

Amazonas Franca a un paso de retener título de baloncesto

Obras Sanitarias perdió con Palmeiras

NOS AIRES, 28 (LA- Amazonas Franca, de ció a un paso de re- título de campeón rano de clubes cam- basquetbol, luego de a de anoche sobre Táchira de Venezuela, que su más serio rival - nitarias de Argentina- tado en dramático , frente al equipo Palmeiras.

mismas, en el primer de la jornada, disputado en el estadio "Luna ta capital, superó a 65 al campeón lano, mientras que perdió 90-88 frente a eras.

a fecha de clausura, que rá hoy, se medirán eras-Panteras Táchira y Sanitarias -Amazonas . Este último equipo ta las posiciones con cua- tos, mientras que Pal- y Obras suman tres y el ela venezolano dos.

Amazonas, con un básquetbol de alta jerarquía, no tuvo inconvenientes anoche para superar a un débil adversario, cuya marcación zonal fue deficiente y se desequilibró defensivamente ante el contraataque.

El quinteto brasileño, ganador de las dos versiones anteriores de este torneo, dominó ampliamente los rebotes en ambos tableros, posibilitando que su pivote Charuto convirtiera 28 tantos.

El partido, como expresión de lucha, careció de atractivos porque las diferencias fueron demasiado acentuadas debido a la pobre labor del campeón venezolano, que estuvo lejos de repetir su actuación frente a Obras Sanitarias de Argentina.

Dirigieron el encuentro los árbitros Francisco Seibane, de Argentina, y Hernán Burietica, de Colombia, y los equipos presentaron las siguientes alineaciones:

Amazonas: Zé Geraldo, Fransergio, Fausto, Adilson, Robertao, Toto, Charuto y Steward.

Panteras de Táchira: Marino, Rivero, Shephard, Simmn, Bedton, Albarracín, Martínez y Gómez.

En el cotejo de fondo, el campeón argentino Obras Sanitarias desperdició una inmejorable ocasión de mantenerse como puntero del certamen al caer vencido por el equipo brasileño de Palmeiras.

Fallando un minuto y medio para finalizar el partido, Obras llevaba una ventaja de seis puntos en el marcador -86 a 80- pero el nerviosismo de algunos de sus hombres resultó lapidario para sus pretensiones y posibilitó el repunte de Palmeiras que volcó el partido y se colocó en ventaja 87-86.

Con todo, el conjunto argentino tuvo varias ocasiones en los segundos finales para convertir un doble y quedar arriba en el marcador, pero sus jugadores erraron por lo menos tres lanzamientos de larga distancia.

En un contraataque, Palmeiras convirtió un doble y los árbitros le sancionaron una infracción a su favor, quedando el marcador 90 a 86, para cerrarse con un doble del quinteto argentino.

Obras Sanitarias, con la base de la selección argentina, no supo ganar un encuentro que le resultó favorable en gran parte de su desarrollo.

Palmeiras, en cambio, inferior numéricamente y basando sus posibilidades en sólo siete hombres, demostró que los grandes equipos emergen en los momentos más difíciles para alzarse con el triunfo.

Los equipos presentaron las siguientes alineaciones:

Obras Sanitarias: Martín, Aguirre, Becerra, Kundla, Wasley, Pellandini, Cadillac, Raffaelli y Perazzo.

Palmeiras: Uriratain, Carioquinha, Gilson, Gonzalez, Oscar, Lima y Dewit.

Oruro amenaza con paro general de actividades

De no agilizarse obra deportiva

ORURO, 28 (PRESENCIA).- Entidades cívicas y laborales han advertido en un oficio dirigido al Ministro de Enlace entre el Gobierno y Oruro, que de no agilizarse los trámites para el financiamiento de la construcción del Complejo Deportivo, en el que está incluido el Coliseo Cerrado, se verán "en la dura necesidad de decretar un paro de actividades en el Departamento de Oruro".

Las entidades agregan que, en forma simultánea, exigirán también la solución de otros problemas que afronta Oruro, especialmente aquellos que inciden en sus planes de desarrollo.

El oficio dirigido al general Alfoñso Villalpando, en sus partes principales, dice: "Como una sentida necesidad en favor de las diversas manifestaciones, particularmente deportivas, se ha canalizado la construcción del Complejo Deportivo que gracias a las diligentes gestiones del Presidente del Comité de Obras Deportivas, general Gastón Gámbule D., este proyecto se halla bastante avanzado. Se ha recibido la comunicación, de parte de CONEPLAN, en sentido de que el Proyecto a Diseño Final, ha sido aprobado, recomendándose al mismo tiempo para que el gobierno, a través del Banco del Estado, avale el empréstito correspondiente, de acuerdo a las gestiones que se han cumplido por intermedio del Instituto Nacional de Financiamiento".

PROPUESTAS

Agrega: "Es de hacer notar, señor Ministro, que se han presentado cuatro propuestas, con una oferta adicional de parte de una empresa brasileña que ofrece el financiamiento de la obra, llave en mano, con el interés anual del 7% sin ningún gasto adicional, existiendo, al mismo tiempo, de acuerdo a la recomendación del Instituto Nacional de Financiamiento, la posibilidad de conseguir de los créditos exteriores el empréstito de $US 5 millones".

El oficio continúa: "Lamentablemente, señor Ministro, hemos recibido la información, proporcionada por el Vicepresidente del Instituto Nacional de Financiamiento, en sentido de que el Ministerio de Finanzas consignaría recién el empréstito para el Complejo Deportivo de Oruro, en su programa de 1978. Este hecho, señor Ministro, significaría la postergación indefinida de la iniciación de las obras del Complejo, aparte de que se corre el grave riesgo de que su costo pudiera elevarse por el alza permanente en el precio de los materiales de construcción".

AMENAZA DE PARO

El documento, luego, añade: "Existiendo justificadas protestas por estas demoras en la atención favorable de los problemas, lamentamos expresar al señor Ministro que, en caso de no disponerse un financiamiento a la brevedad posible, para encarar las obras del Complejo Deportivo, nos veremos en la dura necesidad de decretar un paro de actividades en el Departamento de Oruro, exigiendo también, en forma simultánea, la solución de otros problemas que, como la instalación de la Fábrica de Cemento, ubicación de la Planta de Pesticidas, etc.,etc., no merecen a la fecha una solución favorable de parte del Supremo Gobierno".

El oficio está firmado por Antonio Camacho, Presidente del Comité de Defensa de los Intereses de Oruro; Germán Burgoa Araníbar, Presidente de la Sociedad "10 de Febrero"; Hugo Dalence, Presidente de ACIPRAPO; Carmela de Mendizábal, Presidenta de CONIF; Raúl Nogales, del Sindicato de Taxistas; Néstor Siles Montaño, de la Federación Departamental de Padres de Familia; Vitty L. de Jiménez y Eva Rivero, de la Asociación de Obstetras de Oruro.

Sugieren la repatriación de tres futbolistas argentinos

BUENOS AIRES, 28 (LATIN).- El capitán de navío Carlos Lacoste, vicepresidente del ente autárquico mundial 78 (EAM 78), desmintió hoy una información periodística según la cual ese organismo ofrecería 800.000 dólares de prestamo al Club River Plate para la repatriación de tres jugadores argentinos de primera línea, que actuan en equipos extranjeros.

La agencia local Noticias Argentinas, citando fuentes a las que calificó de inobjetables, había indicado que ese dinero corresponde a la cifra aproximada que recibirá el club argentino en su calidad de propietario del estadio "Monumental", escenario principal de los partidos por la copa del mundo, que se jugarán aquí el próximo año.

No tengo conocimiento que algún funcionario del ente haya realizado la gestión que especifica el cable. El Estado, lo reiteró una vez más , no compra jugadores", asevero Lacoste.

Los jugadores argentinos que supuestamente serían repatriados mediante esa operación , son Mario Alberto Kempes -delantero del Valencia de España-, Enrique Wolff -defensa del Real Madrid- y Osvaldo Piazza, defensor del equipo francés Saint Etienne.

HERMANOS, ARQUEROS, CAPITANES Y PARAGUAYOS.- Arturo Galarza y Luis Galarza, con el árbitro Javier Riveros antes del cotejo "clásico" entre stronguistas y bolivaristas ayer en Tembladerani.

River ve amenazada su expectable ubicación

BUENOS AIRES, 28, (LATIN).- River Plate perdió un nuevo punto al igualar sin goles con Rosario Central y ahora su condición de líder se ve seriamente amenazada por Vélez Sarsfield y Boca Juniors, que anoche obtuvieron sendas victorias en la décimooctava fecha del campeonato metropolitano de fútbol de la Argentina.

El líder del torneo, jugando como local, no pudo superar a Rosario, Central e igualó sin goles, pese a ejercer un claro dominio en gran parte de los noventa minutos.

River careció de profundidad y su juego se diluyó en pases laterales que permitieron el permanente anticipo de los defensas rivales.

Sus más inmediatos escoltas en la tabla , Vélez Sarsfield y Boca Juniors, no tuvieron problemas en sus cotejos y superaron claramente a Atlanta y Racing, respectivamente.

Vélez Sarsfield ganó 3-1. Mientras que Boca Juniors superó por 3 - 0 a su rival , demostrando un buen nivel de juego, en vísperas de sus encuentros con Deportivo Cali de Colombia, por las semifinales de la copa "Libertadores de América".

En otro clásico de la jornada, San Lorenzo e Independiente igualaron sin goles en cancha del primero, mientras que Argentinos Juniors una de las revelaciones del torneo venció a Colón 2- 0.

FARMACA

EN

Hemos nombrado al Señor Antonio Palma,
Ingavi 1325/Teléfono 21456
a nuestro Representante.

A nuestros estimados clientes,
rogamos hacer los pedidos de nuestras
líneas representadas:

Boehringer Ingelheim
Ferrer Internacional
Pfizer Corporation
Warner Chilcott

Mem International
(English Leather)
Mas S.A.
(Yacht Man, Lucky, Babbs)
Becton Dickinson
B. Braun Melsungen

a la Dirección anotada.

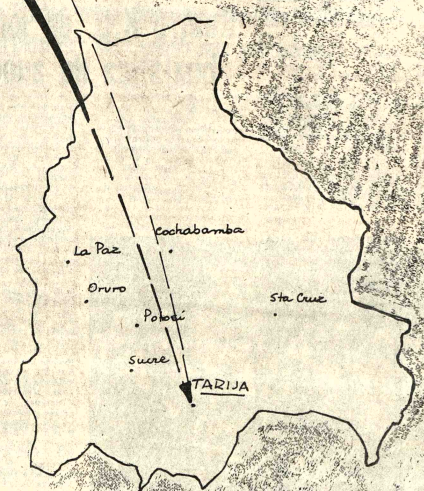

MATE MATICAS
NEURO VIMIN
INTI
NEUROTONICO Y RECONSTITUYENTE BIOLOGICO

PRESENCIA
Deportes

La Paz, Bolivia, viernes 29 de julio de 1977

este be
us
NENE-DENT
Para la dentición del bebé

Otra victoria de Bolívar en el "clásico", por 1-0

The Strongest no tuvo con qué empatar

EL UNICO GOL DEL "CLASICO".- Gallo acaba de vencer la resistencia de Luis Galarza, y el arquero aparece vencido por el disparo de tiro libre que ejecutó el marcador de punta de Bolívar, a los 18 minutos de la etapa complementaria. La única forma de hacer goles en el "clásico".

Una vez más Bolívar se impuso en el "clasico" del fútbol local a The Strongest por la mínima diferencia, en un partido que dejó mucho que desear en la parte técnica.

Como ha venido ocurriendo en los ultimos tres años, Bolívar se impuso por 1 a 0, score que ha sido habitual de las victorias bolivaristas en las últimas ediciones, lo que en buenas cuentas significa que para imponerse en este partido tradicional hace falta un solo gol. El de ayer fue uno más de los "clásicos" locales, sin vibración, sin esa fuerza y calidad que solían poner en años pasados los dos rivales. Lo de ayer fue sólo de esporádicas acciones en las que se vió algo de fútbol y algo de emoción. Y ese lapso fue el de los 36 minutos finales del cotejo, en los cuales se observó el afán de The Strongest por alcanzar el empate tras el gol que marcó Gallo a los 18 minutos en un tiro libre que batió a Luis Galarza. Pero dentro de esa reacción de los aurinegros, también se pudo notar que su ataque no tenía con que llegar a la valla de Arturo Galarza, y por eso todas las entradas terminaban con centros por elevación o rechazos de la defensa celeste. Lattini estuvo marcado al centímetro, y los punteros aurinegros nunca pudieron desbordar para abrir a la defensa rival. Con todo, ese fue el mejor lapso del partido, por no decir el único, en el que por lo menos se pudo observar continuidad en la lucha y deseos de hacer las cosas bien, porque lo observado en la primera etapa fue un remedo de fútbol. Se jugó con lentitud, sin habilidad para penetrar al área, con una cautela extrema en los dos planteles como desconfiando de sus propias capacidades. Las situaciones de gol fueron escasas, apenas tres, en ese primer tiempo, dos favorables a Bolívar y una a The Strongest.

A medios campos deficientes, salió ganando el de Bolívar por trabajo más constante, especialmente de Góngora. Sin Angulo, The Strongest tuvo un bajón enorme en ese sector, y Jiménez no pudo compensar con tesón la falta de mayor calidad, cosa que tampoco pudo hacer Ruiz. En cambio por el otro lado, la compañía de Gongora fue Oropeza, que tuvo grandes altibajos en su producción.

The Strongest tiene al goleador del campeonato en su ataque, pero ayer estuvo totalmente anulado por Troncone y compañía. Bolívar por su parte tampoco tuvo llegada ofensiva porque Adolfo Flores fue muy controlado y sólamente los punteros, y en especial Lugo, pudieron llegar, aunque sin efectividad. La prueba de ello es que el único gol fue de tiro libre de un defensor y no de un atacante ni de una jugada combinada.

Bastó un gol, como esta ocurriendo en los últimos tiempos, para que los celestes se llevaran los dos puntos, pero el partido fue poca cosa en materia futbolística, como también ya casi es norma en este tipo de encuentros. Fontana y Gallo fueron los mejores del partido.

Calificación del match: 4, regular. Actuación del juez: aceptable.

RECHAZA ARTURO GALARZA.- Uno de los desordenados ataques que llevó The Strongest a la zona bolivarista para tratar de llegar al empate. No tuvo con qué llegar a ese empate el plantel aurinegro, por falta de ideas, habilidad y efectividad.

Para la Doble Copacabana se inscribieron 23 pilotos

Hoy habrá inspección de autos

Veintitrés corredores participarán en la carrera automovilística "Doble Copacabana" que se larga mañana a las 8 horas de la puerta del Grupo Aéreo de Caza en el Alto.

El orden de salida es el siguiente:

1.- Dieter Hubner. 2.- Carlos Hugo "Chino" Méndez. 3.- Marco Antonio Burgoa. 4.- Oscar Crespo. 5.- René Rocha. 6.- Ronald Jofré. 7.- "Pachi" Atalá. 8.- Armando Paravicini.- 9.- "Cachón" Aliaga. 10.- Nicanor Colque.11.- Waldo Monje. 12.- Hugo Alvarado. 13.- en blanco. 14.- Armando Luisaga. 15.- "Aguiluchо". 16.- Luis Pérez. 17.- Eduardo Zamora. 18.- Arnold Franulic. 19.- Mario Chacón. 20.- Scaramuch". 21.- "Avispón". 22.- Jorge Abdala. 23.- Victor Alanoca. 24.- Franklin Salas.

La Comisión Deportiva del ACB, decidió no registrar el Nº 13 luego del luctuoso accidente en la carrera "Vuelta a Yungas" donde falleció Gualberto Pardo.

CIERRE DE CARRETERA

Por disposición de la Dirección General de Tránsito la ruta a Copacabana, será cerrada mañana sábado desde las cero horas hasta la llegada del último coche a la meta.

Igualmente se aplicará el mismo sistema el domingo 31 en la etapa de retorno.

INSPECCION MECANICA

Hoy en horario de las 9 a 12 y de 16 a 17.30 tendrá lugar la inspección mecánica de los corredores.

Juanito Rodriguez Vera no será de la partida porque su coche nuevo no lo pudo sacar aún de la Aduana Nacional.

Recién estará presente en el Gran Premio Banzer.

Posiciones en Primera "A"

-EQUIPOS	Pj	Pg	Pe	Pp	Gf	Gc	Pts.-
Bolivar	9	7	2	0	14	4	15
The Strongest	9	5	3	1	18	4	13
Municipal	8	3	5	0	10	6	11
Chaco Petrolero	8	4	0	4	9	15	8
Ferroviario	8	2	3	3	6	9	7
1º - de Mayo	8	2	3	3	11	15	7
Always Ready	8	3	0	5	14	14	6
31 de Octubre	8	3	0	5	14	14	6
Olympic	8	2	1	5	10	12	5
Mariscal Santa Cruz	8	0	3	5	3	13	3

- PROXIMA FECHA: Sábado 30 de Julio de 1977:
Estadio Lastra: Primero de Mayo vs. Chaco Petrolero.
Estadio libertador: Always Ready vs. Ferroviario.

Guillermo Vilas reduce ventajas

LONDRES, 28 (LATINREUTER).- El argentino Guillermo Vilas redujo la ventaja que le llevaba el estadounidense Brian Gottfried en la tabla de posiciones del "Grand Prix", al vencerlo el fin de semana en el cotejo definitorio del torneo internacional de tenis realizado en Washington.

Con su victoria, Vilas totalizó 1.083 puntos, cien menos que Gottfried, quién con su segundo lugar en ese certamen alcanzó los 1.180 puntos.

El campeón de Wimbledon, Bjorn Borg de Suecia, está ubicado en el tercer lugar con 750 puntos.

Hoy se presentan los gimnastas venezolanos

A las 19 horas de hoy en el Coliseo Cerrado "Ciudad de La Paz", se cumplirá la primera presentación de los integrantes de la selección venezolana de gimnasia, damas y varones.

La segunda y ultima presentación de los venezolanos en nuestro medio será mañana desde las 15 horas en el mismo local.

Ayer los visitantes realizaron prácticas en el gimnasio de la Escuela Naval Militar demostrando encontrarse en excelentes condiciones físicas y técnicas.

Dirigentes de las selecciones de gimnasia de Venezuela visitaron ayer al titular de los Juegos Bolivarianos y del Comité Olimpico Boliviano, José Gamarra Zorrilla, a quién presentaron su saludo.

La delegación venezolana está integrada por las siguientes personas:

1.- RAFAEL E. FEREDA - Representante del Instituto Nacional de Deportes.- 2.- RAFAEL CASTRO - Presidente de la Federación Venezolana de Gimnasia. JEFE DE DELEGACION. 3.- JESUS ELORZA - Vice Presidente de la Federación Venezolana de Gimnasia.- 4.- DANIEL JANOWSKY - Coordinador.- 5.- LEONARDO MUÑOZ CUENCA - Médico.- **ATLETAS.- Equipo Femenino.**- 6.- Coromoto Chacón. 7.- Zoraida Galindo.- 8.- Minerva Valcarze. 9.- Diana Dorante. 10.- Yorka Ramirez. 11.- Maribel Quiñonez. 12.- Zulay Camacaro.- **Equipo masculino.**- 13.- Angel Quiñonez. 14.- Pedro Mejías. 15.- Herbert Ruger. 16.- Jesús Chuello. 17.- Jorge Marín. 18.- Remigio Díaz. 19.- Jorge Ramirez. **ENTRENADORES.**- 20.- Junsuke Iwai. 21.- Santos Lugo. 22.- Zbigniew Sulisz. 23.- Ingrid Rodriguez.- **JUECES.**- 24.- Arlex Castro. 25.- Jorge Ochoa. 26.- Magaly Quiñonez. 27.- Betzaida de Pérez.

Canto peleará en Septiembre contra Vargas

SANTIAGO, JUL. (AFP).- La pelea por el título mundial mosca entre el campeón mexicano Miguel Canto y el chileno Martín Vargas, se realizará el tres de septiembre en México, se informó hoy aquí.

La información sobre la pelea (versión Consejo) que tendrá lugar en Mérida, la proporcionó el apoderado de Vargas, el empresario Juan Cueto, tras firmar el respectivo contrato con la empresa PRONESA, de México.

El boxeador chileno recibirá una bolsa de 10.000 dólares y una segunda opción a disputar el título en el caso que perdiera el tres de septiembre próximo, y que se realizaría a mediados de diciembre próximo en Santiago de Chile.

Todo el mundo aguarda pelea Monzón vs. Valdez

MONACO, 28 (AFP).- Para Carlos Monzón y Rodrigo Valdés empezó ya la larga espera de la cuenta al revés, sin los asaltos de guantes con sparrings que permitan desahogarse y tal vez calmar los nervios.

Hasta la hora de la pelea del próximo sábado 30, a las 20 H 35 GMT por el título mundial de los medianos, las jornadas serán como la de hoy: Mundanas, entre una caminata matutina y un poco de ejercicio en el gimnasio hasta el viernes, para mantener la óptima forma lograda en tres meses de preparación.

Al campeón Monzón lo recibieron oficialmente por la mañana en el famoso museo oceanográfico principesco para firmar el libro de oro.

El relator Valdés fue objeto de una calurosa recepción a mediodía en Niza, en la sede central del gran periódico de la Costa Azul francesa "Nice-Matin", donde todo el mundo le deseó la victoria.

Inmediatamente, el aspirante colombiano regresó a Mónaco para ser entrevistado en la radiotelevisión principesca.

Valdés declaró allí: Estoy preparado para boxear como nunca, Jamás estuve en mejor condición y debo realizar un gran combate.

Monzón volvió a afirmar ante los periodistas que se siente totalmente confiado en la victoria y que dejará el boxeo definitivamente con la corona en las sienes.

Los dos atletas, todo el mundo coincide en ello, disfrutan de una condición excepcional física y anímica.

El público lo debe saber, porque, por primera vez, los organizadores monegascos, que montaron ya otros siete campeonatos mundiales de boxeo, el último en mayo pasado, tendrán que poner en el miniestadio "Luis II el cartelito de "no hay más boletos". A 48 horas del evento ya sólo quedan algunas decenas de localidades.

Cuatro K.O. en jornada boxística de anoche

En la segunda jornada de la temporada "Pre selección Bolivia", organizada por la Federación Boliviana de Boxeo, se produjeron cuatro Knock-outs. La velada boxística se cumplió anoche en el Coliseo Cerrado, ante unas mil personas.

Los encuentros constituyeron una nueva comprobación de que el nivel técnico de los boxeadores bolivianos es deficiente. El entusiasmo suple las falencias técnico-físicas. Muchos de los pugilistas nacionales, terminan agotados, producto de una mala preparación física y también alimenticia.

En la jornada de anoche se produjeron estos resultados: Categoría Mosca: Carlos Calle, de La Paz, venció por puntos al chuquisqueño José Ortiz. El combate entre Raúl Arteaga, de La Paz, y Alex Cuevas, de la misma asociación, no pudo realizarse por prescripción médica. Arteaga no estaba en condiciones para esa pelea de la categoría Gallo. Por la misma categoría, David Lima, de La Paz, venció por K.O., en la primera vuelta, a Angel Huanca, de Chuquisaca. Categoría Pluma: Segundo Encinas, de Oruro, derrotó por K.O. en el segundo round a Eduardo Cervantes de Santa Cruz. Categoría Ligero: Alfredo Rodriguez, de Cochabamba, venció por K.O. en la segunda vuelta a Rodolfo Rosso, de Potosí. Categoría Welter Ligero: Mario Méndez, de La Paz, superó por puntos a Fausto Terceros, de Santa Cruz. Categoría Mediano Ligero: Luis Nina, de Santa Cruz, perdió ante el orureño Ricardo Ferrufino, por K.O., en el segundo round. En la última pelea, categoría Mediano Ligero: Antonio Ortiz, de La Paz superó por puntos a Freddy Foronda, de Oruro.

¿JUEZ DE LINEA?.- Esto se vio en el partido preliminar de ayer en Tembladerani, entre las segundas divisiones de 1º, de Mayo y Bolívar. ¿Este señor que las oficia de juez de línea, es eso o un simple aficionado que quiso cooperar?

PRONTO... FRUTA

la "pantalla chica"

...teniendo su televisor portá

SONY
131
lo más perfecto en imagen y sonido para su placer
Representantes y distribuidores exclusivos
HANSA Ltda.
La firma boliviana de su confianza con 70 años al servicio del país
DEPARTAMENTO MERCADERIAS TEL 50878 Yanacocha esq. Mercado
Sucursales COCHABAMBA ORURO POTOSI SANTA CRUZ SUCRE CAMIRI TARIJA ATOCHA TUPIZA VILLAZON TR

No es una vaca cualquiera con Nutrinal
ALIMENTOS BALANCEADOS PARA AVES Y GANADO
LA PAZ: TEL. 25686 ● COCHABAMBA: Tel. 21388
STA. CRUZ TEL. 29872

El Cuerito
PEDIDOS:
Av. Montes 446-450
(Esq. Pucarani)
Casilla 2177
Tel. 26982
LA PAZ

VARIOS

Cooperativas, Sindicatos Minoristas: Estamos en condiciones de atender sus necesidades con nuestros Productos, con la mejor CALIDAD y PRESTIGIO a PRECIOS POR MAYOR.

CONSULTE PRECIOS
VENTAS POR MAYOR

GA

VENEZOLANOS.- Integrantes de las selecciones venezolanas de gimnasia, damas y varones, que debutan esta noche en el Coliseo Cerrado "Ciudad de La Paz" a las 19 horas. Los visitantes practicaron ayer en el gimnasio de la Escuela Naval Militar de esta capital.

BOLIVAR...
THE STRONG
- Juez: Javier R
Estadio "Liberta
Bolivar".
Fecha: Jueves 2
1977.
Recaudación de
pesos bolivianos P
de 8.751 entradas.
Bolivar (1).
Galarza; Gallo,
Baldivieso, Rim
gora, Morales,
Flores, Bastida
Alterno Reynalde
The Strongest
Galarza; Iriondo
Peña, Fontana;
Flores, Ruiz, Latt
Cañellas. Alterna
y Cortez.
GOLES: Gallo
segundo tiempo.
MEJORES
Fontana y Gallo.
ACTUACION
Aceptable.
CALIFICACION
TCH: 4, regular.

Torneo de ajedr inicia e

A las 20 horas lunes se iniciará departamental correspondiente a tegoría.

Los primeros ficados representa en el certámen selección para Panamericano Santa Cruz en oct año.

En la departamental ticipar todos los clasificados en tegoría y los ocho recientemente asc

Las inscripci cuentran abiertas en la secretaría de de Ajedrez de La P esquina Ayacucho local se realizará competencia.

El certamen se modalidad de todos , en una sola ru putarán trofeos y entre los participa serán entregados pecial a realizars clusión del torneo. FINALIZO CERR

Por otra parte de Ajedrez de La Pa que finalizó, con el éxitos, el torneo "Efemérides Pace disputó por equipo

El primer consiguientemente temporada fue log equipo "Alfil Negro oportunidad estuv por los siguientes a Julio Calle, Eduar David Lanza.